時報

民國念四年三月十三日星期三

今天本報兩大張另加增刊一張售大洋三分四厘

第一萬零九百五十八號

內政部登記證警字第三三二五號

中華郵政特准掛號立券照總包特別優待寄遞之報紙

時報每星期日附送圖畫時報

定報價目　本國及日本一個月一元　三個月二元九角　大個月五元七角　九個月八元四角　全年十一元　南洋歐美一個月一元四角五分　三個月四元一角五分　大個月七元一角　九個月十元八角五分　全年十四元四角　報費先惠郵票九五計算　本報館營業部設於上海四馬路大新街口第二百九十四號（即望平街口世界書局）電話九一二〇四　九〇八六一　營業部電話九一天九三　廣告部電話九一二〇一　電報掛號一五一四

時報廣告刊例

[illegible]

中華書局出版

十大字典辭典

普及本已出版

▼預約諸君
▼請速取書

中華大字典　歐陽溥存 徐元誥 汪長祿 合編　精裝四冊　十二元〔普通本十六元〕

實用大字典　姚漢章 張相 等合編　精裝一冊　二元七角〔普通本三元六角〕

增訂中華百科辭典　舒新城主編　精裝一冊　五元〔普通本八元〕

博物詞典　彭世芳 王烈 陳映璜 合編　精裝一冊　二元〔普通本三元〕

理化詞典　陳世英 彭世芳 陳映璜 楊立奎 符鼎升 王烈 合編　精裝一冊　一元五角〔普通本一元八角〕

增訂數學辭典　倪德基 酈祿琦 陳潤泉 合編　精裝一冊　二元五角〔普通本三元〕

中華漢英大辭典　陸費執 嚴獨鶴 主編　精裝一冊　五元〔普通本八元〕

英華正音詞典　陸費執 瞿桐崗 合編　精裝一冊　二元五角〔普通本三元六角〕

新式英華雙解詞典　張諤 沈彬 主編　精裝一冊　三元〔普通本三元六角〕

德華字典　馬君武編　精裝一冊　三元〔普通本五元〕

中華書局出版

（乙80）

東方圖書館復興委員會啓事

（1）爲徵求國內出版各種舊雜誌或報紙事

本委員會成立以來，承各國及國內各界贊助，已徵求得中外書籍數萬冊；現經議決在基金項下撥出的款，專備收購國內出版舊雜誌及報紙之用，凡藏舊雜誌報紙（商務印書館自行出版者除外）廣續無缺，在三年以上，或存有全份完全無缺者，如願出讓，請先將名稱冊數價格等詳細函致上海河南路二一一號轉本委員會徵求雜誌處，如合用當覆函商購，不合恕不答覆；倘蒙將所藏雜誌報紙慨予捐贈者，更所歡迎，但須廣續無缺，在一年以上者；除出具收據伸謝外，並於書面上標明贈送者姓名，以誌紀念。

（2）爲請求歸還前東方圖書館借書事

東方圖書館在一二八之前，借出圖書甚多，兩三年來承借書人自動歸還者亦頗不少，其對於東方圖書館之贊助，實與捐贈書籍無異，將來擬特別陳列，以誌紀念；茲正積極整理藏書，如有尚未歸還者，不論全部零冊，均請早日歸還，俾積有成數，當另編印專目，永誌不忘。

（3）爲募捐圖書事

本委員會組織之各地贊助委員會，先後成立者，國內有南京、杭州、北平、漢口、長沙、廣州、濟南七處，國外有英、美、德、法四國，所有國內各贊助委員會，已經捐集之書，及德國捐贈之大批書籍，均已陸續運到，其他各國捐贈者，不久亦可運滬，又兩三年來商務印書館收購之書，將來可供東方圖書館使用者，亦有十餘萬冊；本委員會深感贊助之盛意！益當積極進行，期早觀成，敬懇海內外藏書家，將中外圖書不論新舊，源源惠贈，俾東方圖書館得藉衆擎，以達復興之願望。凡蒙惠贈，或寄上海河南路二一一號轉本委員會，或就近寄交各地贊助委員會　均當隨時出具收據伸謝。引領以請，無任感禱！

東方圖書館復興委員會謹啓　二十四年二月十四日

94

國信銀行開業通告

本行專營一切銀行及儲蓄業務業奉部批准並發給營業執照在案茲定於二十四年三月十四日開始營業敬請惠臨指教實深榮幸　恕不另柬

董事長 張壽鏞 暨全體董事監察人
總經理 張文煥　經理 沈仲豪　副經理 鄒紹白 陳仙彭
同啓

行址上海漢口路四二三號　電話九三三九五 九三三九六 轉接各部　電報掛號五七一〇

四明銀行定期股東會通告

[illegible]

上海電力公司六兩優先股第二十次股息通告

本公司六兩優先股之規定季息每股銀一兩五錢茲定於一九三五年四月一日發給各股東之在一九三五年三月十四日[illegible]

[illegible]

三月十三日

副秘書 A. HARMAN 謹啓

軟木烟頭

五華牌

品質最高貴　香味最和潤

裝璜最講究　製法最精良

人獅商標為高等品質之表識　務請認明為要

學校適用

趙書廿三種

初拓縮松雪道教碑三冊一元二角〇縮松雪赤山大成殿記一冊三角〇縮松雪湖州妙嚴寺記一冊四角〇縮松雪大覺帝師碑一冊三角〇[illegible]

上海望平街　南京太平街　有正書局發行

國債基金管理委員會廿四年二月份基金收支報告

上月結存洋六百七十九萬八千三百二十九元五角五分　收關稅洋八百六十萬元　收關稅洋九十六萬元　收關稅洋一百四十三萬五千元　收關稅洋五萬元　收統稅洋五十萬元　共計收洋一千八百三十四萬三千三百二十九元五角五分　付債發二五庫券本息洋四十萬零三千元　付關稅庫券本息洋三十五萬七千三百零七元五角三分　付編遣庫券本息洋四十七萬八千一百元　付十九年關稅庫券本息洋八十四萬三千二百元　付十九年善後庫券本息洋五十一萬零六百元　付二十年捲菸庫券本息洋五十四萬四千八百六十元　付二十年關稅庫券本息洋六十二萬二千四百元　付二十年統稅庫券本息洋七十二萬六千四百元　付二十年鹽稅庫券本息洋七十三萬四千四百元　付愛國庫券本息洋五十萬元　付二十二年關稅庫券本息洋九十六萬元　付二十三年關稅庫券本息洋一百四十三萬五千元　付二十年賑災公債本息洋六十八萬二千五百元　付整理六厘公債利息洋四十八萬九千五百三十元零五分　付整理七厘公債利息洋十二萬二千四百元　共計付洋九百四十萬零九千六百九十七元五角八分　本月結存洋八百九十三萬三千六百三十一元九角七分　存中央中國交通三銀行應付未付本息戶　續發二五庫券本息戶洋十五萬四千四百二十七元八角二分　捲菸庫券本息戶洋九千九百七十六元五角一分　續發捲菸庫券本息戶洋六百四十九元二角七分　關稅庫券本息戶洋十五萬零六百九十八元三角二分　編遣庫券本息戶洋二十九萬七千二百六十元零九角七分　十九年捲菸庫券本息戶洋二萬二千八百七十六元二角五分　十九年關稅庫券本息戶洋三十八萬三千八百二十五元三角一分　十九年善後庫券本息戶洋十三萬七千四百九十六元一角四分　二十年捲菸庫券本息戶洋九萬九千八百八十七元四角四分　二十年關稅庫券本息戶洋十二萬九千零二十七元五角一分　二十年統稅庫券本息戶洋十三萬四千一百七十九元三角五分　二十年鹽稅庫券本息戶洋十六萬一千五百九十四元六角六分　善後短期公債本息戶洋三十二萬八千一百四十九元四角五分　十七年金融短期公債本息戶洋一千一百五十七元六角八分　十七年金融長期公債本息戶洋八萬六千八百零五元三角七分　十八年賑災公債本息戶洋九千四百九十六元八角八分　十八年裁兵公債本息戶洋十三萬零一百六十四元三角三分　十九年關稅公債本息戶洋三萬零七百九十三元二角一分　二十年賑災公債本息戶洋三千一百九十五元　二十年金融短期公債本息戶洋一萬零六百十二元　整六公債利息戶洋五十一萬一千九百十四元零七分　整七公債利息戶洋九萬零二百八十五元二角六分　七長公債本息戶洋五萬九千零五十二元二角五分　十四年公債本息戶洋八千八百七十一元一角五分　軍需公債本息戶洋一千六百三十六元七角七分　二四庫券本息戶洋五千四百七十五元五角二分　治安債券利息戶洋六千七百九十六元五角九分　春節庫券利息戶洋一萬九千五百七十五元　愛國庫券本息戶洋四萬三千五百元　二十二年關稅庫券本息戶洋十一萬三千六百九十一元九角一分　二十三年關稅庫券本息戶洋六千八百七十二元九角三分　共計洋三百十五萬零零五十四元九角二分

毋忘！

本會三月份開獎期照章定於十五日（星期五）正午十二時舉行凡儲戶尚未付款者望從速於期前付款以保獎權有志儲蓄者亦望於期前入會以享鉅大利益本月份第一特獎五萬元外第二特獎亦已達一萬數千餘元頭二三四等獎每種各有六十餘個此佈

（詳章函索即奉）

上海愛多亞路七號　電話八二一八〇

萬國儲蓄會啓

先施公司

春季大減價

罐頭部　新到大批泰西蔬菜鮮花種子　每包一角半

南茶部　祁門紅茶　五盒一元　金鉤蝦尾　每斤一元　正路四川銀耳　每兩一元八角

牙膏部　牙膏　固齡玉　每支六角　必素定　每支四角　珂璐搿　每支四角八分　先施本牌　每支二角

文具部　LILY SHEAFFER PARKER EVERSHARP　愛寫鉛筆　每支一元四角　派克鉛筆　照碼七折　喜福鉛筆　照碼　折　大號夏令衛生紙杯　每百只一元半

伙食部　念條裝上等地球牌肥皂　每箱一二元九角

疋頭部　漂白斜紋布　闊幅漂細斜　每疋三元八角半足五丈

絲襪部　美國好萊塢女長絲襪　每雙二元九角半　德國細長女紗襪　每雙二元二角半三雙六元

先施一元商店

靜安寺路第三分店開幕大減價　西摩路口

理想中之快樂家庭

五洲乳白魚肝油　地球牌麥精魚肝油

均含豐富之「維他命甲」、「維他命丁」、及其他滋養成分，能補虛益肺，却病强身，促進體內之鈣質新陳代謝，强健骨骼，助長發育，均老幼生理必需之要素，所以家庭中人人調服，必老者矍鑠，壯者健全，幼者活潑，定可預卜爲理想中之快樂家庭。

五洲藥房發行　各處分店均售

郎丹染指油

染指油（五種色澤）

洗濯油

油質潔甲液

百貨公司　洋廣貨店　均有出售

售價每瓶大洋五角

L'Onglex

(1)

兜安氏馳名藥膏

致用名藥一金治愈

數盒名藥皆不見效

一切皮病請用

兜安氏馳名藥膏為專治瘡癬疥濕疹痔瘡蟲咬等最有效驗之藥膏治愈之人數計千萬雖重性之症無不治愈此膏純用貴重藥料製成功能殺菌拔毒奏效神速且愈後不留疤痕尤為衆所不及誠家庭藥庫中不可缺少之藥品

各華藥房均有出售　上海江西路四八九號兜安氏西藥公司

要購青鉛　請將每担價目若干寄交時報館十五號信箱

常州協豐油廠　一火損失浩大

廠屋共被燒去百餘間

鐵木車百餘部黃荳五千餘石荳餅二萬餘片

隔河遭殃及冰廠以及江北草棚焚去亦不少

常州訊、本邑西門外南河沿協豐油廠、係邑人謝子佳創辦、開設已有十餘年、全部職工約千餘人、規模宏大、營業甚佳、年有盈餘、爲本邑油廠業中之巨擘、並在大北門外設有分號、詎於（十一日）晨零時三十分、南河沿總廠車間突然起火、頓時火光燭天、勢甚

猛烈　加以該廠油類均係引火之物、蔓延極速、雖經各區救火會趕往竭力施救、然以該廠車間在後進、房屋進深、取水不便、一時殊難撲滅、以故除該廠前進及引擎間無恙外、其餘廠屋悉付一炬、且一時風勢甚猛、致該廠後門外之北民草棚、亦遭

波及　而廠後面之江南冰廠、雖中間隔開一河、亦被火星吹去、盡遭焚如、延至清晨六時許、方將火勢完全撲滅、該廠計焚去廠屋百數十間、鐵車兩部、木車一百四十四部、黃荳約五千餘石、荳餅約二萬餘片、

損失　約在十萬元之巨、遭池魚之殃者、如江南冰廠、焚去廠屋三四間、北民草棚十餘間、工人包飯作七八間、共計損失約三四千元、該廠組織、並非股份有限公司、係謝子佳獨資經營、除油餅外、尙營米麥等、該廠主近日爲預防火警危險、正在向火險公司訂約、惟尙未簽字、

新元史

書報合作社被控反訴

出版問題發生糾葛

內國司法[illegible]、係以吳安路一帶[illegible]房租、月第廿五元、已[illegible]六觀之久、[illegible]係北[illegible]、同[illegible]、[illegible]一特[illegible]前情、[illegible]、[illegible]不論、[illegible]者、當年所著新元史一書、都凡二百五十六卷、初付梓[illegible]、民政府內政部[illegible]、[illegible]書局[illegible]、[illegible]二十六史、[illegible]二十四史與新元史合併成書、[illegible]

綁架幼女燒傷婦人

[illegible]

泰豐控火柴廠股東

索償欠欵三十餘萬

南京路泰豐罐頭食品公司、去年十二月間、宣告停業清算、而債權人金錢業、已請求第一特院將該公司宣告假扣押在案、茲悉泰豐之倒閉、實受華明興記火柴廠累　緣華明興記火柴廠　係唐耀簡（即唐仰呂）・蔡建民・羅樂舫・李頤記・羅緝齋・蘇煥朋・陳德培・任卓孫・王熾臣・蔡克剛・李海東等合夥創辦、即

與泰豐訂有往來契約　至二十一年六月二十日、結欠泰豐銀二十萬〇二千〇二十九兩七錢一分、並按月七厘之利息、計銀五千一百五十二元八角五分、由華明廠將江灣體育會東路九百四號廠基道契九畝七分七厘三毫、房屋八幢、以及機器生財存貨、

向泰豐抵押訂有契約　規定泰豐公司認爲該欠過鉅、或積欠過鉅、得將華明宣告停業及變賣抵償財產、以供清償、去年十二月泰豐依契約之規定、執管該廠、同時泰豐亦宣告停業、而華明廠總欠泰豐之款爲三十七萬八千一百〇八元四角七分、爰由泰豐公司清算人律師會計師具狀第一特院

控訴唐耀簡等十一人　請求清償欠款、昨由特一院章推事開民四庭傳訊、被告十一人祇唐耀簡・蔡建民・羅緝齋・蘇煥朋・王熾臣五人合延趙鼎律師到庭、餘均不到、趙律師以受委匆促、尙未具狀答辯、庭上乃諭知改期再訊、

做投機事業　用公款發覺

廣東人甘鑫、向在粵商關北光復路堆棧

香港禁娼期六月屆滿當局通令依期停業

石塘花事將繼人力貨車而成歷史上陳跡

現所存者亦僅詠樂宜香詠花賽花等四間

舞場妓院一樣蕭條

香港訊、香港政府年前爲整頓市風計、決實行禁娼、以三年爲禁絕期期滿、現限期不遠、至本年六月底即告期滿、記者爲明瞭本港各娼寮之最近情況起見、昨特分赴各方調查、茲將所得紀錄如次

花市闌珊　香港石塘嘴之妓院、於最盛時代不下有數十間之多、嗣因受社會不景氣影響、兼之當局限期三年盡行禁絕、致現在所存之妓院、寥寥可數、妓女之另謀出路者、不一而足、從良者則從良、改業舞女者則改業舞女、有等仍未找得出路、而流落爲私娼者、亦爲數不少、現石塘花事、已極爲闌珊、大有不堪回首之慨、

限期停業　當局自決定禁絕娼妓、計期今年六月三十日、三年內實行限期即已屆滿、華民政務司爲使各妓院主事者早日預謀出路計、經於日前通告各妓院、限於六月三十日以前、一律停止營業、以維市風、決不延期、

將成陳跡　各妓院自奉到通告後、以當局事在必行、斷無延期執行之理、現各妓院均已準備屆時實行停止營業、再謀其他出路、昨據某鴇母稱、本行營業、全靠富商鉅賈光顧、始能維持、但年來本港各行商務、一蹶不振、致顧客寥寥、因之生意冷淡、現所存之妓院、祇得樂・宜香・詠花・賽花・四間而已、妓女則統計不過數十人、各家對於各項費用、現皆力求節省、慘淡經營、方能支持　現經政府通告、屆時惟有遵令停業、將來石塘花事、同人力貨車而成爲本港歷史之陳跡云、

舞場冷淡　香港自決定禁娼後、一般投機者、遂乘時組設舞場、藉名救濟娼人、舞場幾於觸目皆是、其始生涯頗盛、第近來爲不景氣波及、營業日漸衰落、先後倒閉者、約二三十家、其僅存者、祇六七間、此等舞院、爲求營業興盛起見、不得不力圖掙扎、於是創例生爲、凡入場跳舞者、得加以獎券、散場後、抽簽或攪珠派獎、中則獎以大樓・化裝品・香煙・玩具之屬、果也、此法一行、擠攘腰狐步者、莫不踴躍結隊而至、成績甚可觀也

紫光麥精魚肝油　試服優待

本埠白克路口派克路二百五十號九福公司所出紫光麥精魚肝油、其配製之鄭重・功效之鉅大・當爲各界所同・曾經定價・報廠歷誌・本低廉・・・公司爲歡迎各界試服・悉特刊・試服該優待券・凡剪下・均可向該公司購買・特別優待云

紫光麥精魚肝油　試服優待券

憑券向上海白克路二百五十號九福公司購買・每瓶六洋・大裝每瓶九元・收紙四角・另加寄費・外埠六磅裝每瓶二元五角・一磅裝三元

麗華公司

春季大減價

各部貨品今天空前賤賣

綢緞部貨　買一尺送二尺

四樓衣料市場　大批春裝旗袍料半價　五百件

綢緞部賤賣意國緞背人字綢

▲以品質最高貴之

▲貨色創造最新

▲低價之紀錄

原價每尺二元四角半　減沽一元二角八分

印花縐嗶嘰　每尺五角四　買一尺再送二尺　買一尺再送一尺

▲三百廿針眞絲小方眼舞襪　每雙一元二角　買一雙送一雙

▲加長蔴紗舞襪　十雙一元

▲四尺半闊雙毛毛巾被　每條一元半

▲二十八寸軟蓋大皮箱　每只八元

美國漆皮紋皮男鞋　四元半

線汗背心　每元五件

廉價汗衫　每件六角半　買一件再送一件

不銹大餐刀　每半打三元二角

新花高身痰盂　每只九角

新時代白嗶嘰襯衫　每件一元四角

五香鳳尾魚　四聽九角八分

五卅辣醬油　六瓶九角八分

香汽大茄汁　四瓶九角八分

大號粽子香皂　每半打九角

德國孔士牙膏　每半打四角

婦人流產歸咎醫生

江灣名醫小孫被控

脈案上不書懷胎

是女科醫生的苦衷

請醫公會鑑定藥方

江灣女科名醫蔡小孫・（號松春）・蔡相春昆仲、（住東東華德路[illegible]里一弄五號）、近被不[illegible]、（住昆明路一七二[illegible]號）人陳子英（向在[illegible]紹人壽保險公司爲職員）之妻寧波人陳姜氏、延沈[illegible]律師具狀向第一特院控訴過失傷害之情一案、昨日下午、由向推事蒞[illegible]一庭[illegible]訊、被告等延[illegible]律師到[illegible]代辯、即據自訴人陳姜氏投稱、卅歲、寧波人、自嫁陳子英後、已

生產六次　末次生產至十去年六月間、身體康健、至十月間紅潮來臨、近忽時覺不適、而月經亦二月不至、心中疑惑、恐又受孕、因不能自決、乃於本年二月十號赴被告處診治、我當聲明情形、問明是否身體不適、抑係懷孕、被告等診脈後、斷係

月經不調　之病、並非受胎、極宜速治、乃開具藥方、由我購藥煎服、如此者經過四次診治、至二月二十左右、忽然見紅、但身體之不適、較前加劇、遂又往診治服藥、詎至廿一日腹痛不止、至七時餘、忽告小產、始知爲被告等診斷錯誤　實有玩忽業務行爲、故特起訴、並將藥方呈案、又據氏夫陳子英

投訴一切　詰之被告等供稱、自訴人於二月十號到來看病、由我等診脈之下即斷係懷孕、故連次所開藥味、均屬養血理氣之品、雖脈案上未曾用明懷胎字樣、祇因業女科者、有種種不便之處、故未剛明、醫治數次、至十四號原告已經病愈、至廿二號、原告又來、謂因偶爾疏忽致又見紅、此

手提重物　係其自不小心、我等當又爲悉心診治、設法安胎、故決不致服我等所開之藥、而致墮胎云云、末由被告律師主張、將藥方送交國醫公會鑑定、向推事諭本案改期七天再訊、

請看戲　一控告誘姦少女案

開一不見自訴人被告

情虛抗避

住法租界愛多亞路九百廿二號蘇州婦人曹丁氏之獨養女兒曹巧雲、今年十六歲、在廣西路笑舞台舊址對面養性小學讀書、姿色秀麗、其母愛若掌珠、本年一月廿一日晚上、被吉祥街吉如里玉泉池浴室股東已故湖北人夏坤山之子夏金榮（廿七歲）請丁氏母女至天蟾看戲至散場

亂客擁擠之時　夏將女誘至西藏路東方飯店、開五〇四號房間、强行姦污、女初隱瞞其母、直至嚴歷元宵日、始由丁氏察破女兒被夏姦污、丁氏逐以法定監護人資格、偕女同延律師具狀特一法院刑庭、自訴夏金榮强姦未滿十五歲女子妨害風化罪與略誘未成年女子脫離享有親權之人任意姦淫妨害家庭罪

請求依法訊辦　各情已誌前報、法院據狀、前日由李推事偕書記官王葆薰

特開刑一庭傳訊、被告不到、自訴人母女偕代理律師到庭、官向丁氏母女略訊年籍住址後、官諭今日被告未到、不能進行審理、候改期再傳、丁氏稱被告今日情虛

有意抗避不到　昨日有人看見他、嗾將、並未離滬、他數次託人來和解、我不答應、一定要請老爺辦他吃官司、否則人家將來不能養女了、並由自訴人代理律師將被告房間親筆所書之姓名單呈案、請求拘提到案訊究、問官遂諭候定期再訊、

少婦投河獲救

昨日下午四時十分許、滬西勞勃生路張家花園內、忽有一少婦躍入小河浜中、意圖自盡、經附近崗警王宗富瞥見、立即喚人設法救起、帶同曹家渡分局、據供爲陳高氏、年十九歲、住址及自盡原因、堅不說出、現暫留局訊核、

紹曹公路　汽車墮河

紹興[illegible]、十[illegible]上午十[illegible]許、紹曹嵊公路局[illegible]紹興五雲站[illegible]曹娥[illegible]五一號慢車、駛至第三區[illegible]附近之[illegible]、因司機者不愼、[illegible]車開入路旁河中、幸[illegible]在白晝、又近村落、經[illegible]鄉人[illegible]救援、將車中旅客十四人盡行救起、雖[illegible]受傷者[illegible]有八人之多、[illegible]以[illegible]任[illegible]、現[illegible]調仕三區巡[illegible]、[illegible]、又車中旅客所帶行李、均[illegible]、[illegible]遺失者、有一女客、稱其夫[illegible]、[illegible]、因所帶行李不見、竟要求該公司賠償十餘元云、

重婚判罪不服　上訴駁回

印刷工人夏如奎、年近而立、幼時由父母作主、聘定表妹王四達爲妻、至前年秋、雙方均屆結婚年齡、故由[illegible]作主、在楊家渡舉行結婚典禮、[illegible]、雙方感情惡劣、而夏與新[illegible]少女胡貞毅生戀愛、於去年秋在[illegible]路[illegible]舉行婚禮、同居於閘[illegible]和樂里、至去年冬、被夏王氏發覺、[illegible]告公共租界捕房、將夏拘解[illegible]一特[illegible]、依重婚罪提起公訴、業經[illegible]判夏如奎[illegible]婚[illegible]罪、[illegible]徒刑二月、緩刑二年、[illegible]夏不服、又延律師具狀向[illegible]二分院提起上訴、其理由謂當初與王四達[illegible]未結婚、更[illegible]同居、僅因父母逼迫、到[illegible]婚禮堂[illegible]站一站[illegible]並未與王四達拜堂、[illegible]求撤銷原判、宣告無罪、[illegible]案經高[illegible]分院審問終結、[illegible]日由郁庭長[illegible]座第一刑庭宣判、將[illegible]文曰、上訴駁回、

西寶興路火警

閘北西寶興路[illegible]、世界大戲院隔壁恒裕里七號常州人石長生家、業[illegible]房客[illegible]人許錢氏在房中[illegible]洋油燈燒飯、不愼、將燈碰翻、燃及床帳、以致起火、頓時蔓延、不可收拾、當[illegible]救火會驅車到[illegible]施救、約半小時熄滅、除[illegible]號全燬外、並延燒隔壁六號之[illegible]面、當火熾時、許錢[illegible]六[illegible]男孩同臥床上、[illegible]孩[illegible]、許[illegible]火窟、旋經查知該孩[illegible]後房之同居救出、石[illegible]許錢[illegible]帶入北站分局究[illegible]

滿山紅

慎言

（八十五）

第五四回　苦心殫思學奕佑先輸　用智角才推杯輸一籌

前情縮記　嘯梧和女友高[illegible]同往[illegible]山、在[illegible]玉[illegible]下、救出[illegible]女子[illegible]、[illegible]外[illegible]老太、女同時、[illegible]將嘯梧[illegible]、[illegible]、於錢貴[illegible]中、發現女皆[illegible]、女[illegible]、[illegible]往[illegible]山、[illegible]、嘯[illegible]女[illegible]山亭、[illegible]、[illegible]七、[illegible]往共餐、[illegible]七[illegible]、[illegible]老太、[illegible]女家出[illegible]嘯梧未信、[illegible]小[illegible]、[illegible]時可不去、病愈、[illegible]老太、[illegible]、[illegible][illegible]老太[illegible]作月老、訂明約嘯梧與女[illegible]政[illegible]、政豆[illegible]嘯梧[illegible]、[illegible]政[illegible]心、索老太[illegible]、嘯梧[illegible]求[illegible]友[illegible]女未[illegible]、[illegible]約在[illegible]山會見、女[illegible]嘯梧[illegible]意所在、嘯梧[illegible]、但言相愛[illegible]、[illegible]老人所不[illegible]、[illegible]之下、嘯梧[illegible]不自禁、[illegible]女[illegible]、嘯梧[illegible]、[illegible]七所見、嘯梧[illegible]與女[illegible]、[illegible]未合[illegible]七乃[illegible]嘯梧[illegible]、[illegible]好[illegible]、[illegible]日政[illegible]王九牛[illegible]、嘯梧[illegible]、[illegible]政[illegible]新[illegible]人物、大不[illegible]、[illegible]、索老[illegible]嘯梧、[illegible]沈三田[illegible]、[illegible]日、[illegible]、由[illegible]、[illegible]沈[illegible]、[illegible]、嘯梧[illegible]二人[illegible]

嘯梧在沈文二人、一壺喝完，又來一壺，可是菜都吃的不多，後來夥計端着青蛤鯽魚上來，幼道「菜已上齊了，還要什麼菜？」嘯梧讓沈文二人再點時，二人都說夠了，來稀飯吧！」嘯梧讓道：「今天沒吃什麼？請二位再點兩樣。」幼軒道：「我不和你客氣，我們兩人，每人只限三斤酒，不敢多喝，三田今天還有別的飯局，更不能多喝，留下次再請我們吧！」一時大家用過稀飯，三田吩咐夥計道：「記我的帳上。」嘯梧忙着說道：「這使不得，使不得。」夥計也笑着不走，嘯梧拿出十元鈔票，還不夠，另補一元，才算清，三田只坐那邊，拿鼻煙壺，倒一些鼻煙，擱在壺面上，用指頭慢慢向鼻孔聞着，等嘯梧都辦完帳，才偏着頭問道：「多少錢？」嘯梧道：「十二元。」三田道：「他懂得不敢多算，」嘯梧又問他：「每天什麼時候有工夫？可以到府上請教。」三田道：「我起得很早，每天六點鐘起牀，六點半我便往外面溜躂，走了一兩鐘頭，便在四牌樓聚寶澡堂洗臉喝茶，到十一點才回去。」嘯梧道：「下午多在家吧！」三田笑道：「十天有八天不在家。」幼軒道：「我這位三爺，他年輕愛小說，現在仍愛到與房消遣，幾個茶樓，又愛約他去，有工夫又要到百花深處找美麗嬌柱蘭友的玩玩，所以一天在家的時候很少。」嘯梧道：「那末，晚上多在家？」幼軒道：「七八點鐘安歇了。」「嘯梧見他這樣說，心裏很是失望。幼軒道：「曾先生是住在漢園公寓，我倒有個法子，你二位每日見面很便利的，三爺每天早上，不是要兜到天安門一帶溜躂嗎？」那末！你回來時，進了池子，到沙灘，到他公寓喝茶，下兩枰象棋，再回來用飯，不是很順路嗎？你看好不好？」三田道：「很好！我還是上午有工夫，早上上你那兒去最好。」嘯梧見三田肯移樽就教，雖然和十課的時間抵觸，但也不敢說明，只說道：「這樣只是累了老伯。」三田道：「我是順路的，正合式，免得你來找我，我不在家。」

形形色色

老人斃路

[illegible]杭[illegible]、昨[illegible]十[illegible]、[illegible]男屍一具、年約六十左右、[illegible]一時許、[illegible]、[illegible]、[illegible]、[illegible]、[illegible]、[illegible]死者無人認領、故由該[illegible]保[illegible]、[illegible]

少女逃婚

[illegible]作[illegible]紅[illegible]、[illegible]之女[illegible]、現年十七歲、自幼[illegible]、[illegible]、家[illegible]、[illegible]木匠之[illegible]、[illegible]、[illegible]日[illegible]、[illegible]、[illegible]去不回、[illegible]四出偵查、[illegible]深恐少女[illegible]、[illegible]報告、現[illegible]求[illegible]、[illegible]

汽車傷人

昨日下午[illegible]時卅分[illegible]之英商七路公共汽車（[illegible]二[illegible]）、行至[illegible]、[illegible]人[illegible]、[illegible]、[illegible]、[illegible]受傷[illegible]、[illegible]一[illegible]、[illegible]寺捕房、

紗聯會今午召開會議

討論救濟紗業具體方策

某紡織專家談失敗原因有二要點

近日紗銷稍見轉機但仍須虧折

華商紗廠聯合會、昨日中午十二時、在該會會所召開執行委員會、討論救濟紗業問題、以便呈部參考、出席者[illegible]・聶潞生・劉柏森・榮宗敬・劉孟靖等全體委員、秘書長張則民亦參加貢獻意見、討論結果、僉以茲事體大、決於今日午後、再召集會議、議決一具體救濟之策云、

紗銷轉機　近日國內紗銷、頗見轉機、尤以四川・河南・陝西等西北各省爲佳、其次則粵桂等省、亦有採購、本年內三月已達一萬件以上、以二十支以下粗紗居多、由此足證農村經濟、已漸復蘇云、

紗成虧折　惟作紗廠方面、仍須虧折、每件少虧折達十元以上（以二十支論）、加之去年江浙兩省、旱災特甚、所產棉料、供不應求、在現勢下細紗原料較粗紗原料更產之下、華商紗廠尤感困難、

專家談話　記者往十二日晨訪紡織專家張君（隱名）、叩以紗廠失敗原因、張君沉痛表示二要點、㈠棉花市場獨落、隨國際市場之劇變而轉動、去年開國際間因我方加重棉花稅額而提高原棉價格、致國內市場上、每百公斤須較國外市場讓十五元以上、㈡紗市在表面上似爲獨立、然在國際紗貿易四面環視之下、雖焦頭爛額、亦打不出一條血路、況上述每百公斤較國外市場高十五元之原則下、則每件紗較外紗成本連法定稅則須達四十元、欲求復興、必須解除上述桎梏、始能有救云、（華東社）

麵粉業將續請救濟

籲請酌予減低出廠稅

本市麵粉業、因社會經濟不景氣、加以外國粉麥傾銷影響、營業情形、頗爲衰落、最近又以金賤銀貴、於是國外麵粉、又得乘隙而入、同時因外匯關係、麵粉價格日跌、以是各廠均呈恐慌、亟待救濟、昨據該業領袖顧馨一談、邇來本市各業、紛請政府救濟、而我麵粉業、盼望更急、前曾一度呈請財部、將原定出廠稅每包一角者、籲請酌予減低、未得批復、故最近仍將具呈財部、請求速予措置云、（中國社）

蘇嘉鐵路動工

兩路局代鐵道部建築之蘇嘉鐵路、關於土方工程、業經招商承包、先後興工、其橋梁部份、計共有大小鋼橋七十四座、洋灰拱橋四座、涵洞一十四座、茲工務處爲迅速完成起見、除鋼梁部份另行招標外、所有各橋梁洋灰墩柱、暨拱橋涵洞、連同地脚打樁挖土工程、一律招商承包云、

防癆會發起勸止吐痰

上海市各界勸止吐痰運動籌備會、業於昨日下午二時在池浜路四十一號中國防癆協會舉行第一次會議、由李廷安主席、議定運動日期已定本月二十八日開始至三十一日止、共四日、第一日爲學生日、第二日爲工友日、第三日爲商民日、第四日爲各團體日、

滬市發現腦膜炎

本埠日來天氣乍熱乍寒、不循常軌、昨晨據北傳染病醫院息、華界方面、腦膜炎突然盛行、次如白喉、數亦加增、至麻疹則業已減少、至流行性感冒、受冷暖不常關係、數目激加、第於健康上尚無大害、該院以腦膜炎之突然流行、殊與市民健康攸關、昨已詳細具報本市衛生局云（大通社）

旅美華僑發明人造黃金試驗成功

色澤堅度與眞金無異　惜成本較眞金昂貴

昨據曾經僑居美國多年之僑委會某君來滬談、近在美洲華僑何汝成、年五十餘歲、向在檀山香經商、惟何君性喜研究化學、最近發明人造黃金已試驗成功、共製成一兩一錢之重量、其堅質與色澤與眞黃金無稍異、曾携往當店押錢、當店司櫃亦無法識別係人造金、故如數押之、其製造方法、係以水銀及其他金屬質用化學製煉而成、惟經過手續繁多、消耗多量物質、方能煉成少量黃金、其成本較眞黃金昂貴、是爲美中不足、現何君正在繼續研究、如能將成本減少、則可立獲鉅利云、（時事社）

國際貿易局介紹肉桂及絲棉織品

羊瑞進口商願經理推銷

昨據國際貿易局云、該局爲發展對外貿易、盡力介紹國產品出口、惟於交貨付款運輸等項、不能負責、由進出口商雙方直接接洽、茲有美商需要我國肉桂、瑞典商願代銷我國紡織品、特分述如下、肉桂產於兩廣及貴州諸省、約佔全世界產額百分之六十五、而以廣西省西江以南滕縣潯州之間及平南鬱林等縣、肉桂樹栽植尤盛、每年經廣州輸往外洋、英美德印度等國爲最多、其用途爲製香料及藥品、以其具有興奮壯補袪風收斂等性、故在醫學上、足以治內風肚腹痛泄瀉等症、肉桂用蒸溜法製成油後、更爲製香油及香皂不可少之原料、近紐約中國商會來函云、美國某進口商需要中國肉桂、希各出口商函告該局指導處、以便介紹、又瑞典利惟生公司來函、願經理推銷中國印花人造絲織品及棉織品等、各廠商如願向國外謀銷路者、可函告該局、請求介紹云、（中央社）

藝展預展

開期未定

倫敦中國藝術展覽會預展會、月來審選古物、布置會場、甚見積極、惟因審選一作、頗費時日、開幕之期、至早月底、外傳二十日開幕之說、實屬不確、惟陳列古物之玻璃櫥、原向大華鐵廠訂造六十四架、已全部繳會、惟尚不敷用、又添置三十架、二十日前可全部繳齊、故自二十日起、即可開始陳列矣、（中央社）

本年度國茶輸英轉旺

我國出口之茶葉、向以輸往蘇俄爲大宗、惟最近以受日印兩國茶產在蘇俄傾銷影響、致銷路頓形減少、但目下輸入英國者則轉見增加、昨據本市茶業公司消息、日來英商在滬購辦紅茶數量激見增加、本年二月來由滬往英國之數額、總計在五千箱以上、最近又有一千餘箱、由太古郵船輸往英倫推銷、預計本年度國茶對英貿易、必極興旺云、（大公社）

浙省各縣紛紛向滬採購洋米舉辦平糶

委由全浙救災會代購　總數達七萬九千餘石

本年浙省旱災奇重、禾稻歉收、所產糧食、不敷供給、現春熟尚遙、而哀鴻遍野、亟待救濟、當由各該縣籌款函請甲戌全浙救災會、購辦免稅洋米、舉辦平糶、現計已採購者、有嘉興縣五千石、海寧縣五千石、湖州一千包、德清縣一千石、浦江縣一千五百石、臨安縣五千石、金華縣一千石、東陽縣三千石、嵊縣五千石、蘭溪縣一千石、海鹽縣五千石、新昌縣五千石、餘杭縣五千石、長興縣五千石、衢縣五千石、餘姚縣一千石、上虞縣五千石、吳興縣一千石、桐鄉縣一千四百石、安吉縣三千石、孝豐縣三千石、淳安縣五千石、紹興縣五千石、總計達七萬九千九百石、尚有各縣續請購辦、現該會正在設法請求免稅云、（大公社）

駐土使館秘書馬宏道等放洋

我國駐土耳其使館秘書馬宏道・李向陽及主事熊行修三氏、於昨（十二）日上午七時、抵滬、下榻一品香旅社、今（十三）日中午十二時乘輪赴意、[illegible]四月十日出國云、

尙賢堂婦孺醫院組織新董事會

昨日下午二時、本埠尙賢堂婦孺醫院[illegible]

外匯由長轉縮　掛牌均長

標金內盤結果八百七十八元半

昨（三月十二日）金交因逢孫總理逝世紀念、循例停假一天、標金暗盤初做八百七十元、後漸升至七十九元半、最後七十八元半、至於外匯市況、照常進出、掛價均長、內盤由硬轉軟、交易尚不清淡、華商大連稍塞、其餘略扒、軋過無甚出入、美東銀公司稍扒、新豐洋行則出、銀行方面、中國賣出頭寸、上海麥加利交通三井胃口似健、至於海外銀價均長、匯兌亦跌、美升、匯豐掛牌、英加二五、美升五六二五、香港未更、仍掛無市、餘均掛長、中央銀行休假、內盤市況、

英金　早開即長二五、計現貨爲一先令七辨士三七五、六月七辨士〇六二五、安達繼利首先賣與麥行三月三七五、五月一八七五、有出與上海四月三一二五、六月對做一二五、後因標金暗盤由八百七十元好至七十四元以上、加以上海力扒、即轉緊勢、六月退至七辨士、華商尚難購得、午收較緊〇六二五、計現貨七辨士三一二五、六月七辨士、下午續呈堅俏、印銀報長、故四月荷蘭吸一八七五、麥行又吸六月六辨士九三七五、中國出華比五月一二五、結果又緊一二五、計現貨一先令七辨士一八七五、四月〇六二五、五月六辨士九三七五、六月八一二五、較前日近遠月均緊〇六二五、一日交易、共有二十萬鎊、華商出納扯平、

美金　早開即長二五、計現貨三十八元四三七五、六月七元八七五、大連稍首出六月與三井麥行計七元九三七五、繼而華比麥行出來五月八元一二五、中國售與華比一八七五爲最低價、上海出交通三月八元半、美豐銀公司扒五月一二五、午時忽緊、新豐出三井五月〇六二五、旋即退入三十八元內、午收較緊一二五、計現貨八元三一二五、六月七元七五、下午益軟、華比吸五月七元九三七五、後更緊、但無成交、結果又緊一二五、計現貨三十八元一八七五、四月八元〇六二五、五月七元八一二五、六月六二五、較前日近遠月均無變更、全日交易、約計七八十萬元、金業出納不一、軋過亦平云云、

◇海外金市

◇海外銀市

匯豐掛牌

◇上午開盤

◇下午收盤

□銀洋錢市

英匯（上午交易價）

美匯（上午交易價）

下午市價

債市漸趨盤旋

環境消息沉悶　市價卒難振作

昨（十二）日、華商證券交易所、交易尚不若前之旺盛、市況因大戶賣出、逐漸翻鬆、[illegible]

◇華商證券交易所

棉市猛跌

昨（十二日）棉市因[illegible]暴跌一百餘磅音、致人心大失所望、又見猛跌、[illegible]

紗市參差

昨（十二日）紗市參差不定、[illegible]

◇紗布交易所

粉麥續見慘跌

◇標粉　昨日芝加哥麥電、各月計跌五六角、故麥大各月、計跌一角、本埠粉市、上下午各盤、市況依然不振、蓋因外麥連日跌跌、又以暹羅日上日成定標麥一船、一般人看跌之心、有增無已、浮多首先爭吐、加之阜豐與福新等廠、在本週頻頻拋售、客帮方面、則進貨全無、一時業內外購買力極薄弱、市況乃急轉直下、形勢十分疲弱、粉市自晨至暮、無盤、在下跌中、全日交易仍稀、[illegible]

◇標麥　昨日[illegible]

◎上海麵粉交易所（現貨）

◇雜糧油餅交易所

▲滬南米市

▲滬北米市

票據交換報告

◇海外棉花商市彙集

麥市雨潤而跌

△芝加哥麥電

△溫尼伯麥電

△利物浦麥電

新豐洋行

上海外灘沙遜大厦　電話一一二〇〇號

紐約棉花交易所經紀人　紐約物品交易所經紀人　芝加哥雜糧公所經紀人　紐約糖咖啡交易所經紀人　溫尼泊雜糧交易所經紀人　[illegible]物品交易所經紀人

專營代客買賣

▲紐約股票債券　▲倫敦股票債券　▲倫敦中國公債　▲遠期美棉　▲遠期雜糧　▲遠期生絲　▲遠期白銀　▲遠期橡皮　▲遠期砂糖

本行爲便利顧客起見每日假座國華廣播電台波長一二〇〇於上午七時五十分起（星期日上午十時星期一除外）播送美國證券及物品收盤行市於下午十一時至上午一時（星期日除外）播送美國各市場開盤行市並與時報大晚報申報及申時電訊社各合作將世界重要商情及國內外政治社會新聞並於十時半報告倫敦匯兌銀價等務祈各界注意又本行備有投資須知手冊函索即奉

皮膚疾患之經濟療法

有人或者以爲這是草藥其實不然草藥雖然經濟但是隨便拿牠去治皮病是很不妥的因爲有時會釀成傳染之危險眞正經濟之療膚藥必須具有化學性的清潔科學性的靈驗無論何人用之均屬安全如意膏正是此種療膚藥爲最新醫藥科學產品統治皮病皮傷清涼止癢消毒生肌效驗神速

河北臨洺關第二小學陳麗隆君來書云鄙人前患癬疥搽以如意膏大見功效清涼滋潤如去毒生肌所費無多獲益不尠

請用如意膏以治君皮膚疾患既除痛苦省金錢 舉凡濕瘡癬疥瘡頭爛腿各種瘡瘍傷跌損傷割破灼傷燙傷面瘡抓傷擦傷蚊蟲咬傷均奏神效 各藥房皆有出售或逕向上海江西路四五一號華廣生藥局購備每匣七角六匣三元五角郵力不取

利九命　新五肝膏製劑

本品自動物肝臟內提出之精要補血強身之功效極爲靈驗主治血虧虛弱各種貧血衰力薄弱慢性疾病內用之尤爲有益有粉片及注射液三種

上海新閘路一千零九十五號　勤亞藥廠發行　各大藥房均有出售

招商局船期廣告

米高梅演員梅瑟伊文絲初試新裝

參觀「鄉愁」拍戲
孤兒院中的孤兒歌　淒切哀感動人心弦
（時迷）

海綿般的太陽，怪溫和的，這大好的時光，正是玩兒的時節。

記者昨天那麼閒散地踏進了明星攝影場，一種淒切的歌聲，像一縷清煙似的，鑽進了記者心頭：

「我們都是零丁兒，沒爹也沒有媽，好像那斷線的風箏，隨風飄蕩到天涯。

痲布袋兒作衣裳，垃圾桶裏過生涯，活時流落在街頭，死後遺尸在荒野。

多少嬌養的小兒弟，生在快樂的家庭裏，吃的穿的樣樣足，睡在爹媽懷抱裏。

想起當年爹媽在，也是一養嬌養的，而今已是零丁兒，爹媽呀！永無相見期。」

一個個地兒童演員都是那麼活潑天眞地唱着，强烈的水晶燈光，照在他們的小腦袋上，一直到導演喊着「卡脫」，燈光熄了時，大家都活動起來了，把小腦袋搖一搖換了口氣，有的跑出去了小便，有的喊哥哥妹妹。

記者望着這些小朋友們，便那麼好奇地問：

「導演先生：這些小演員們，是那一個學校的學生？」

「哈！這些都是僱來的臨時演員」怪導演沈西苓笑了一笑。

「既然僱來的臨時演員，怎麼他們唱的歌，是這樣整齊哩？」

「當然這是經過訓驗的，爲了這，曾費了一個多月的時間哩！」

「請問作曲者是沈先生嗎？」

「不！是晉專的賀綠汀先生。」

記者問到了此地，怕誤了沈先生的工作，便將話結束了，眼光移到了小朋友的身上去，怪物向我招呼了一下，便工作去了。

記者心裏想，爲了一部影片中的一支歌，就費了這麼許多的時間和心血，當然，攝製一部影片，更是不容易了。

記者因另幹它事，不待第二個鏡頭開拍時，便告別而出。

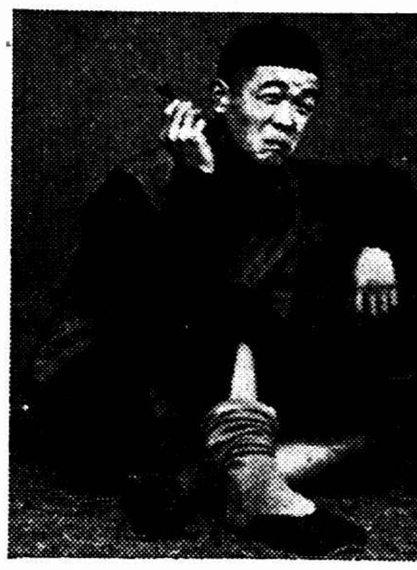
被稱做「韓蘭根」第二的冒牌博士殷秀岑、現今已經加入快活林公司、
一龍蓬贈

東洋女星怪癖記
（紛瑞堂）

▲結婚▼

就是電影明星，到了相當年紀也得出嫁。可是卻有發出着「一生不結婚」之聲明的松竹蒲田的川崎弘子及田中絹代。

川崎弘子，據說是因情人的福田劇堂，欺騙她另外去愛上了一個藝妓，所以受刺激之餘，說男子的心捉摸不着，故一生決守獨身。至於田中絹代，卻是根據與清水導演的結婚，而明白地了解了男子的心，所以也決定一生不再作第二次的那種的經驗。

▲影片▼

自已所出演的影片，試映之夕，先睹爲快，固是人之常情。可是卻相反地有絲毫不喜歡看的人物。

其代表人物有松竹蒲田的田中絹代。聽說她對於自已的影片，連一次也都未曾看見過。至其理由，則是演得好也並不是什麼大不了事，演得不好，亦非所能追得及，所以倒不如索性不看的妙。但是他人所演的影片，她卻反時常要去看的。

同爲蒲田的坪內美子，也同樣不喜歡看自已的影片。不過，她總有點對於自已的影片抱着關心，人們的批評是很注意的。

反之，如果是自已所演的影片在開映，則每天必涉足其戲院，混在人叢中竊聽觀客對她之批評的同爲蒲田的光川京子。像這種人該是有領受獎牌的資格吧！

▲讀書▼

比較的出名的明星，大都因工作忙碌，致無空閒去看書。可是根據個人之志氣而定，如果是有志求上進的人，她便可能從忙中去找尋空閒的時間來讀書。蒲田的岡田嘉子與及川道子卽是此中人物。兩人在蒲田裏有「讀書狂」之雅號。無論在什麼時候，書本未曾離開過手，拍戲的時節，等着自已的戲的些小空間，也不肯讓它虛耗過去，所以同事都時常這樣地跟她倆開玩笑：「好娜！將來做了博士，倒是怪有味兒囉。」

與此相反的，據她自已說，看見書本就覺頭痛的則有川崎弘子。所以未曾有人看見過她的讀書啦！

亂七八糟地寫到這裏，回首一看，已是不少了。好娜！篇幅有限，有事下次再說吧！

× × × ×

强肺聖藥　保肺漿
止咳！化痰！平喘！潤肺！
能調治於已病　能防護於未病
大瓶一元七角五分　小瓶一元
上海太和大藥房發行

爲一饅頭牛刀下喪了性命
不忍兒子受苦　甘願替代？
▼▼玉美居敎門店老班「昏亂還手防衛自己」

法租界紙盒作坊主鎮江人楊坤生、今年卅九歲、於十日下午七時許、其妻楊徐氏令學徒李文清（十六歲通江人）至茂少耐路九九一號保定人石玉山（四十七歲）所開之美居敎門店購買牛肉饅頭四只、持回食之、覺內饅未熟、冉令李徒持往掉換、因爭

紙盒作婦主　•請•伸•寃•

失地遺落一只……於地、該店夥友不允掉換、致起口角、經人勸開後、玉美居店主仍不甘心、糾同其子及夥計等趕至南陽紙盒作尋釁、致將作主楊坤生戳傷要害、不及醫治身死、各情已誌報端、法捕房於出事後、卽由探目周步廣、包探徐松林等先將玉美居店主石玉山拘案、翌晨報請特二法院王任檢察官蒞驗屍所

驗明屍體之後……諭令屍屬楊徐氏收殮候究、一面又由承辦各探續將兩凶店夥買金壽•王三呆子及學徒三人拘案、午後解送特二法院刑一庭、由李推事提審、捕房律師顧守熙陳述案情、略稱被告石玉山內殺人案、捕房尚未偵查、請求改期查明後、訴請訊辦、繼由屍妻楊徐氏聲訴丈夫

慘遭戳死經過……請求伸雪、訊之石玉山供、起先買包子爭吵、我不在店、據夥計來告訴我說、他們將豬肉甩在我店內桌子上、故我回店找楊坤生評理、楊不在、回店片刻、我正在劏牛肉、有人來說楊已歸來、我卽往向楊理論、當時未將尖刀放下、追到楊家、他們好多人打我、我因昏亂還手、防衛自己、詎知戳在楊身上致命、求宥、庭上核供、諭改期廿五日再訊、被告還押、又聞石素來性善和平、當時行凶者、實爲石之兒子、石不忍青年兒子受苦、願甘替代、令子逃避、彼則坐待捕房拘捕云云、確否待證、

花轎臨門　少女殉情
私訂白頭　演慘劇

鎮江訊、縣屬南鄉農民余慶餘、年屆不惑、妻胡氏、生一女、名巧兒、年華一九、去歲經人作伐、許配王長生之子桂雲爲妻、昨日迎娶、正花轎臨門、鼓樂喧天之際、詎新娘忽然自縊於灶間內、家人察覺大驚、解救但已不及、乃令媒人奔告乾宅、王姓據報後、與余姓大起交涉、責令賠償損失五百元、否則訴究、此事發生後、轟動全村、據鄰人云、巧兒未受聘之前、已與人私訂白頭、巧兒不忍拋棄其愛人、乃出此下策云、

瞻阮　昨仍擁擠

阮玲玉殮後、昨日前往瞻視者仍極擁擠、魚貫入、瑣續遞而出、阮遺身銀光緞之棺中、上覆以玻璃、故容貌宛然、瞻望極爲清晰、棺蓋倚於旁側、須俟瞻視時間過後蓋上、棺之週圍、滿置鮮花、聞今日上午舉行蓋棺儀式、十二時發引、卜葬於閘北聯義山莊、

身墮沸水中　白禮氏廠小工　慘死

勞勃生路三號白禮氏洋燭廠小工樂壽根（年十五歲、定海人、家住武定路七十五號、其父樂有喜、業圓作生意、前晨七時許、壽根正在該廠工作之際、見一熱水池邊之窗未啓、彼擬開窗、但必須經過該池、詎其走至木板上、忽然滑跌池中、及經廠中人瞥見、當卽設法將其救起、奈已右臂腹部兩腿等處均燙傷甚重、爰將其送往仁濟醫院、醫治罔效、旋卽身死、由院報告普陀路捕房、飭探往查一過、當將尸體舁入斐倫路驗尸所、昨晨由法院委派唐檢察官蒞所驗明尸體、諭曰、驗得死者樂壽根男性、委係生前燙傷身死、尸交尸父樂有喜具結領回、備棺收殮、

母子倆浴血
疑鄰人告發持刀加害
販毒被拘出獄行凶
◇◇◇
張同福肇禍潛逃妻被拘獲

清江婦人張符氏　卅歲、住閘北虬江路長康里四號、乃夫張同福、曾因販賣紅丸、被警所拘送法院、判處徒刑、業已刑滿出獄、因疑住於同里七號之三陽婦人陳王氏（卅六歲）及其子陳大慶子（十四歲）等報告、於昨日下午一時許、持尖刀一把、闖入陳王氏家中、將陳王氏母子頭部、猛戳數刀、血流如注、張卽拋刀於地、潛逃無蹤、陳王氏母子被害後、卽將張符氏扭獲、鳴由崗警到來、一併帶局審訊、據陳王氏母子供同前情、並將血染殷紅之凶刀呈案作證、詰之張符氏否認乃夫行凶、謂乃夫正在法租界某處做工、局員核供、以人證確切、豈容抵賴、案關傷害、飭卽一併連同凶刀、呈解總局法辦、候緝在逃之張同福歸案究辦

擊斃茶客
海鹽常備隊班長
數百人至縣府請願
……石泉鄉民大憤……

收捐急不容緩
哀求反觸其怒

海鹽訊、通元鎮常備隊班長楊春喜、率同隊士金炳榮、於七日往石泉鎮收取保衛團捐、至祝和尚茶店、因店主手頭拮据、央求展緩三天繳楚、詎楊春喜卽鳴警笛、帶來之隊士金炳榮等、

蜂擁入店強取茶具

女主人哀求免取茶具、以維生計、楊未久許、將女主人猛踢、並出盒子砲示威、不料彈忽飛出、擊中茶客周有順、從右腰部進射、左腿穿出、當場暈倒血泊中、楊春喜見已肇禍、率隊士向東奔去、時適鄉人上市、見狀大憤、群起追趕、卒將扭獲、送由派出所看管、受傷之周有順、由地方人士星夜送縣立醫院、因彈中要害、

流血過多不治斃命

縣總團部得耗、卽派陸督察長婁分隊長馳至出事地點鬧勸、隨將凶犯帶縣候究、石泉民衆數百人亦趕至縣府請願、要求嚴懲凶犯撫卹屍屬、周有順之屍體現已經官檢驗、備棺收殮、但死者之子女及妻、因饑荒尚行乞他鄉、情殊淒慘、

賴債誣人圖奸
◇
婦人弄巧成拙判令罰洋三元

前晚七前、閘北潭子灣警察派出所警士袁耀、據該處陸家宅二十三號湖州少婦沈潘氏、偕同族沈發生、扭控同居許子榮强奸、當經帶所申送新閘分局、據沈潘氏供、二十一歲、前晚七時、被告闖入我房、圖行非禮、經我抗拒未逞、沈發生所供略同、許子榮供、二十歲、與潘氏等均係同居、因原告之丈夫欠我洋五十三元、我已向上海地方法院告他、沈潘氏誣報强奸、圖賴借款、請調查等語、問官核供、當派偵緝隊查得許子榮並無强奸情事、故判令被告許子榮交保釋出、原告沈潘氏着罰金三元、

紹興柯橋鎮大火
◇◇損失三萬金以上

紹興訊、第八區之柯橋鎮、距城西約三十里許、爲本縣四大巨鎮之首、亦爲全縣糧食之區、故市肆繁盛、而尤以米行爲多、十日下午六時四十分、該鎮西官塘融光寺（卽大寺•亦越中古刹之一•）後面之裕泰昌紙店、因晚炊不愼、致兆焚如、剎時延及鄰居季宏興花布店•大豐•潤茂•元裕等三米行、及徐元興嫁妝店等七八家、共燬屋五十餘間、融光寺之前進、亦被延燒一部份、損失當在三萬金以上、當火熾時、除附近各鄉村義龍均到場灌救外、縣公安局局長賴舜純、亦親自督率該局消防隊、乘紹蕭公路汽車、馳往該鎮施救、併以電杆數枝被燬、致該鎮與城中之電話交通、亦一時被阻、更傳當火熾時、西官塘下岸之通源典當、有被匪搶刦之事、

逸園　亞爾培路
今晚八時半起賽　下期大賽　星期六晚八時半起賽
第十九期搖彩號碼
頭彩 三一〇號　二彩 五四六號
三彩 六七七號　小彩三個 六一號
三五號 七三八號
電話八二一〇七

白朗尼方形鏡箱
售洋五元八角

成人幼童皆宜用之
在方形鏡箱中。當推此白朗尼爲最佳。鏡頭快門。皆極可靠。且有寬大之觀影匣兩只。可以直拍。可以橫拍。用法最簡單。人人可以得明晰快照。定價奇廉。每具祇售洋五元八角。並附柯達軟片一卷。另贈閱柯達雜誌半年。各處柯達經售處均有出售。如無。可匯款至上海柯達公司。立卽寄奉一具。
欲得精美照相　必用柯達軟片
美商　柯達公司
上海圓明園路一八五號

稀世靈丹　奪天造化　如用霸藥　天誅地滅
趙濟倉　長命補腎電
王道國藥　補力雄偉　每瓶五角　買一送一
濟倉製藥廠啓

四七一一香粉
粉質異常細滑。與普通香粉不同。試以手指蘸粉少許搓之。卽知四七一一香粉之細膩純潔。蓋劣質香粉。每有形如針頭之尖銳粉粒。敷之最傷皮膚。至於四七一一香粉之香味與色澤。均臻上乘。不愧美顏妙品。四七一一香粉除裝圓盒供家用外。尙有小金屬鏡盒。以便出行隨身携帶。
認明四七一一化妝品有香水、香皂、字號牌、香粉、頭油等。均有此一四七一一牌號爲記
各藥房洋貨店暨廠均有出售
中國總經理　德商　美最時洋行

用蔻丹美指油　則指甲閃耀有光
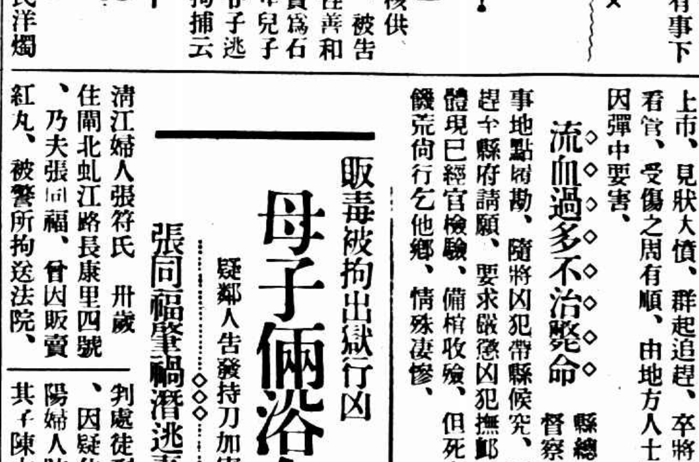

此種美指油。經久不褪。特別光耀。全球馳名。
欲去指甲上舊有之油跡。婦女界咸樂用蔻丹油質潔甲液。因其含有特種油質。不使甲膜乾燥，指甲脆薄。務宜認明蔻丹修指用品而購之。
各大藥房　百貨公司　洋廣貨店　均有出售
CUTEX
謹防僞品　假冒必究
中國總經理　威廈洋行
（三）

肉慾‧生活
交攻之下演成慘劇

舞女殞生　七旬老嫗不人道
維納斯舞女
為人墮胎牟利　受傷終於莫救

北四川路虬江路維納斯（即老大華）舞場舞女徐州人鮑惠英、現年二十三歲、與父鮑振元、同居於北四川路三星里十三號、鮑女並無正式丈夫、祗由霞飛路某飯店主陳姓（住平濟利路六十四弄二十三號）姘識、已歷四年之久、最近女忽懷孕、至上月底已經有孕三月、鮑

擅抱

牛腰、一旦懷孕、腹部隆起、對於營業必受妨礙、且以未嫁丈夫之女子、竟會有孕、名譽上亦受相當影響、乃與陳熟商妥善方法、結果惟有墮胎、乃於本月四日、投九江路七百二十三號穩婆七十三歲老嫗劉王氏處請求代為墮胎、當時言明價格為二十四元、氏遂以膏藥一紙粘於鮑之臍眼、另以丸藥少許給服、詎經過一宵、並未見效、翌日又往、由氏另換膏藥一種、粘於臍眼、並

按摩

片刻、即令返家、是晚腹中之一塊肉果為墮下、惟一二日後鮑微有腹瀉、往向劉王氏、氏告以祇須吃熱粥少許、即可痊愈、女乃如法泡製、初果見效、詎即腹瀉更甚、如此日甚一日、及至前日、情狀十分危險、爰由鮑振元於下午四時將女車送廣仁醫院、醫治無效、延至六時身死、由院以電話通知老閘捕房、飭華捕頭姚家璉包探邱思九前往、將鮑屍舁送斐倫路驗尸所、並查明前情、往將劉王氏拘捕、昨晨解送第一特院刑一庭、捕房律師王耀堂陳明前情、依刑法三〇六條對劉王氏起訴、並稱、本案尚須調查、故請將案准予展期訊理云云、

驗屍

詰之劉王氏供認為死者墮胎不諱、惟稱死者致死原因、實因飲食不慎所致、錢鴻業推事、以劉庭長核供、乃諭本案改期再訊、劉王氏年事已老、准予交五百元舖保、無保收押、至十時由特一院檢察處唐檢察官蒞所、驗明尸體、即據鮑振元稱、我女前往墮胎、我事前並不知悉、經由邱探將該案調查所得、並鮑女與陳姘識等情形、一一唐君下諭驗得鮑惠英、委係生前墮胎後、因病身死、除劉王氏已經捕房起訴外、尸交鮑振元收殮、

大學生午夜突遭痛毆

青年潘訓之、二十四歲、江蘇人、今晨一時左右、不知如何、忽為人所毆、以致受傷、由二二九一號華捕送至仁濟醫院、潘身上有十七號之學校徽、據云為復旦大學生、頃間曾往大東跳舞場消遣、後有人擬向其拆槍未遂、致被痛毆、當經醫生檢視、傷無大礙、捕房因須觀查究竟、旋即將其帶至捕房詰訊、

午夜南市車站路火警

南市車站路、花園路四十八號鄭鶴明所開設之翻沙作、昨晚十一時許、突然失慎、霎時冒穿屋頂、火勢大熾、迨各區救火會聞警趕到、竭力灌救、直至十二時十五分鐘、始告撲熄、結果焚去平房二間半、損失頗巨、隨由西門分局高昌廟分駐所將肇禍火首鄭鶴明拘傳未獲、僅將店夥韓友江（天津人、十二歲）拘去訊究、據稱查起火原因、係香煙頭遺落於機器油中所致云

德國內分泌物補劑
壽爾康
強精壯腎調經種子

（農商部陳列所獎狀）
服時見效◉不奇◉奇在永◉不復發
胃痛奇方
自天然有之奇方　百草精　無毒　何藥　心肝胃氣痛　十年念年之老病及新起者發時痛苦嘔吐酸水食入即吐嘈心嘈雜痛到極命百藥無效惟服此精五分鐘內立能痛止病除保險永遠斷根係仙丹不是也無效復殺十倍　費洋●每料一元每料大盒五元●寄費一元●國內加郵費一角●發行所上海三馬路石路中
正泰綢緞局內仁仁社

購泡泡香糖
廿五片

將品　自由車一輛……（頭獎）
二獎……
三獎……
四獎得卷二十個各得元
五獎得卷五十個各得元
大獎得券二十五個各元
角值之泡泡香糖一盒

競賽得獎辦法
㊀將泡泡香糖之包皮紙廿五張封裝於信封內寄交上海郵政信箱一三四號甜甜公司收㊁寄來之包皮紙必須淨潔完整者㊂每次將本人之姓名地址詳細註明並寄下回件之郵票本埠二分外埠五分㊃每人可無限制將包皮紙送下惟甜甜公司之職員不得參與此賽㊄收到來件後即將彩券寄上㊅此競賽將於四月十九日結束在四月二十日後停寄㊆彩券開獎於四月廿二日當請三證人監視證人之姓名及地址容後公佈㊇獎品如於開獎後至六月一日尚未領取者當作沒收

各地糖果店均有出售
美商甜甜公司精製
上海四川路三十六號

（四）

許兩商標

三店付一炬
杭州保佑坊

杭州訊、保佑坊三十四號大豐綢緞局、為杭州人董忠富所設、初在清和坊、因營業清淡、乃遷今址、店中夥友眾多、營業漸有起色、詎昨（十二）晨一時三十分、忽然失火、一時烈焰飛騰、不可遏止、當由省會公安局消防隊及各界救火聯合會各集義龍等、馳往灌救、歷一小時熄滅、而鄰近之何興隆鏡箱號及屈臣氏藥房亦遭殃及、損失約共三萬餘元、火首大豐綢莊主人董忠富、經拘入警局、據供似係煙蒂遺火所致、

贅婿病死　老嫗投繯

淮安老嫗孫潘氏、六十四歲、住閘北共和新路光大里年卅四號、夫已去世多年、膝下僅有一女、今年三十歲、嫗因乏嗣無靠、乃招贅一婿、倚以養老、日前其婿因病身故、嫗悲痛之餘、頓萌短見、昨日下午三時半、乘其女不備、潛在房中、投繯自盡、迨其女發覺、已氣絕多時矣

風激沙船裂毀　兩人失蹤

前晚十一時許、有沙船一艘、（船戶孫姓）被風吹至吳淞炮台灣石梗上擱壞、致船身裂為數段、船上有夥友十八人完全落水、因時在深夜、末有鄰船施救、故均泅水上岸、但至昨晨尚有一船夥不知下落、現正在查訪、該船統計損失約七千餘元、

用於肛門之水誤灌口中
產婦醫院
女理事與院長不歡而散
朱輝控告孫克基妨害名譽　管轄錯誤　下諭駁回

滬西大西路一百另五號產婦醫院院長湖南湘潭人孫克基、理事長南京婦人朱輝、均為留美醫學生、最近二人忽生衝突、朱即延葛成律師以妨害名譽罪訴孫於第一特院、其起訴意旨、略謂被告孫克基前教請原告充任該產婦醫院理事長之職、月薪一百元、乃本年二月二十四日該院女看護蕭麗欽誤將灌入肛門之嬰水灌入一嚴姓病孩之口、險送一命、當時原告以職責所在、即報告孫克基、孫當即將蕭申斥、詎經蕭痛哭之後、頓變常態、竟將原告辭退、原告向孫索取退職書、以為向家庭表明退職原因、詎被告即破口大罵、謂我無人格學問道德身份、並飭人將我推於沙發、似此情形、實係當眾侮辱、為此依照刑法三百二十四條三百卅條請求治以應得之罪、昨午由後特一院集聖超推事開刑五庭傳訊、經審理以被告住所均屬越界築路之大西路、本件應向上海地方法院起訴、本院無權受理、下諭自訴駁回、

寧波江心　現青年男女屍
左右手用紗布聯繫

寧波十二日電、江北岸下白沙江心、今晨八時發現男女屍二具、年皆二十餘、男右手與女左手用紗帶聯繫、男面長、西裝、女面圓、花旗袍、披短大衣、均浮腫不堪、無隻字遺留、似因情自殺、經官驗後收殮、

幼失怙恃　青年厭世

本埠貝勒路三星坊內華洋襪廠、有學徒名王貴榮者、二十一歲、浦東人、現已滿師、不知何故、忽萌厭世之念、今晨一時二十五分、服鏹水自盡、經廠中同事發覺、急送醫院醫治、到院時已不能言語、性命恐將不保、據該廠同事云、王幼失怙恃、在廠中工作又極忙碌、或為忍命而輕生云、

謀害工頭
滬西周家橋發生
仇人遇　清晨出門陸文宜防不及防　身受重創
凶手三人即經拘獲

寓居滬西周家橋之鹽城人陸文宜、三十八歲、在梵皇渡豐田紗廠內充任工頭、已有數年、昨晨五時四十分許、陸自家中出外、赴廠中工作、行至該鎮民生紗廠旁小弄中、忽來仇人三名、一執利斧、兩執鐵棍、將陸圍住、斧棍齊下、陸不及避、致被頭部猛砍一斧、身腰棍傷數處、頓時流血痛極倒地、三凶犯見目的已達、立即逃逸、經該處警察分駐所魏巡官聞警率警趕往、先將受傷人車送紅十字會醫院救治、一面即轉報曹家渡分局、汪局長得報後、以案關仇殺、立派偵緝分隊長耿壽寶‧正副領班曹楚翹‧張得勝‧偵緝員張文彬等、會同魏巡官至周家橋顧家弄拘獲凶犯朱三大、又至豐田紗廠工房八十四號內拘獲沈深庚‧蔡壽生兩犯、一併帶回局內、由局員分別訊問一過、判候備文解送總局訊究、

自由結合　夫權不能行使
婚人私逃　不願回家

安徽女子陸老七（即徐羅氏）、廿六歲、在小世界游藝場充女招待、十九歲時嫁陸姓、因意見不合脫離、旋與揚州人徐文池（四十一歲業工頭住浦東爛泥渡）同居、已將七載、乃老七交際頗廣、徐不能管束、至前年十二月、老七忽席捲背徐逃遁、徐四處找尋、始偵悉與楊姓姘識、徐遂向地方法院告訴、當庭和解、隨徐同居、撤回告訴、不料徐攜老七返家甫三小時、又復潛逃無蹤、找尋無着、直至前晚十時四十分、徐在小世界游玩、與老七不期而遇、欲偕回家中未果、徐遂鳴警段順德帶入邑廟警察所、經劉所長訊據陸老七、與徐文池係自由結合、並未正式迎娶、故不能行使夫權管束、祇得任我自由、問官以案關告訴潛逃、判解總局法辦、

子戀蕩婦遷怒於媳
助子殺妻
忠厚親家竟允私了
婦女會檢舉獲兩凶
暗黑之家庭
慈谿發生慘劇

慈谿訊、西鄉彭山廟十間樓華家村住民華振興、三十二歲、妻錢氏、名英弟、現年廿三歲、其母在杭、為人幫傭、英弟貌雖中姿、但操作甚勤、夫婦間初尚和諧、產生一子後、振興竟對錢氏生厭、與鄰近蕩婦、結不解緣、振興尚有母在、以英弟不能博其子歡心、竟恨英弟切骨、稍有不遂之處、往往毒罵凶毆、廢歷正月二十四日傍晚、英弟因晚炊時至、正在哺兒、不能搬柴、尋振興搬柴、振興在與姘婦笑談、

◇不免稍有怨言◇

振興以姘婦之前、覺不顧面子、暴怒頓起、竟拔拳揮脚、猛擊英弟、英弟抱子逃回房中、放子牀上、掩面啜泣、詎振興惡念已生、手執白索、與其母洶洶入房、不問情形、將英弟拉下、白索繞頸、母子各執一端、用力抽勒、索斷、英弟乘間爬入牀下、復被拖出、擲於堂下、由振興提起長凳、向英弟猛擊、英弟奄奄一息、不能動彈、振興復奔入柴間、執劈柴刀在手、向英弟頂門猛力一刀、英弟慘叫一聲、立時斃命、陳屍過夜、次日則對鄰居

◇偽稱急病身亡◇

鄰居以事不關己、縱有疑竇、置之而已、振興母子、掩飾既妥、一面急電英弟之母胡陳氏、陳氏聞耗、兼程趕至、悲慟之下、為其女換衣梳頭、披頂髮、破綻畢露、遂嚴詰振興母子其女死因、振興至是、又偽稱因與英弟口角、英弟竟隨地滾撞、致撞破頂門、農家一時無止血藥粉、遂以糯米粉敷入、不意英弟竟因此畢命、陳氏以振興語多牽強、知有他故、窮究益厲、振興母子始雙雙跪倒地上、哀求勿予聲張、並許為英弟放碲超度、

◇陳氏本極忠厚◇

死不能復生、至此亦以女竟允其所請、事為慈婦女會所聞、以為維持人道起見、即推代表向縣政府公安局檢舉、成縣長當電公安局拘拿凶手、當由公安局巡長胡子良、帶同便衣警馳往、於傍晚時拿獲、由余科長開庭預審一過、即命發押、候送縣偵辦、

紅顏白髮　妻逃訟敗

南通訊、平潮人丁門山、年已耳順、娶妻趙福貞、芳齡二十二、因年齡相差過遠、紅顏白髮、終非佳偶、致有不軌之行為、丁門山得悉、在家揚言遠行、乃夜午突返、捉獲情敵沙生、嗣經人勸和、由沙氏服禮了結、詎趙福貞忽又失蹤、丁門山向法院控沙誘匿、經檢察官傳訊、以事無佐證、予以不起訴處分、

揚州盜劫殺人　懸賞緝犯

揚州訊、江都一區王家巷李德泰油坊、於一月二十四日晚七時許、遭口操鹽阜音之匪徒廿餘人、持械闖入、刼去衣物銀洋、打傷司帳顏述之槍傷坊主李福傷、事後經縣飭警拘獲嫌疑犯數名訊究、現馬縣長以正犯未獲、除將負責官警分別罰辦外、特懸賞緝拿、

梅園路凶殺一案　孀婦頭上兩刀
◇深夜兩暴徒闖入◇凶徒潛逃

閘北梅園路八十八弄八十四號平房中、住有江北婦人王李氏、年五十四、孀居有年、膝下共有三女、長次兩女均出嫁、幼女名小妹、年十七、家中有黃包車四輛、放租度活、昨晨二時許、突有暴徒兩人持刀闖入氏家、一人以手掩住小妹之口、不准聲張、一人則拔出利刀、對準王李氏頭部猛砍二下、一中頭頂、一中額角、暴徒見目的已復、出門逸去、小妹乃大聲呼救、鄰人均從睡夢中驚起趕來、察悉前情、即代報告該管公安局、派警將王李氏送入醫院醫治、傷勢甚重、恐有性命之虞、王李氏被砍原因、公安局正在調查中

故宮盜寶案　十五審蕭劉

◎南京十二日電、故宮盜寶案內被告蕭襄沛劉光鍔侵占古物一案、甯地院定十五日晨九時開庭審訊、

贈送試服
●白濁白帶
▲保可靖（根治白濁白帶）……

閘北恆豐路恆豐里十八號寧波婦人史李氏（年四十九歲）、出外買物、手携鈔洋二元、行經共和路鎮安里點心店門口、被匪徒名周松田搶去、經該處崗警瞥見、帶往恆豐路警察所、訊問屬實、昨日連同原告併送閘北司法分科、

松水警緝獲　大批私土

松江訊、楓涇土販李某及阿和、昨由滬用小船運大批私土至朱涇相近、被水警范隊長緝獲、現追究主販之人到案究辦、

劉荷影遇拔後　將送救濟院

◎北平十二日電、公安局定十三日送劉荷影入婦女救濟院、劉語記者、往事不堪回首、此後決隨姑、

兩起白晝路刦

閘北彭浦保衛團第二隊陸家宅分防所團丁洪發生、帶車主張朱氏偕同人蔡福及被告儀畢臣到隊、由張朱氏稱、氏今日由租界靜安寺路銀廠家回來、在軸廠附近被儀畢臣劉陸家宅、忽被被告攔住車輛、將我身上金鐲搶下、經我喊救、被告奔逃、經保衛團丁趕到、將被告捉獲、察得銀鐲確明屬實、被告搶奪朱氏之金耳環、儀畢臣供、二十六歲、揚州人、住又發角廟光里二千五號、承認搶刦不諱、惟稱係第一次、求寬、問官核供、著發新閘分局發落、又前日上午十時許、住居

海外僑胞代表
預備投資開發西北
即將出發考察並折赴川康

僑務委員會委員謝仲復語記者、返國出席五全大會之海外僑胞代表抵京後、因大會展期舉行、由往返路程遙遠、故一部份現仍留京、西北各省當局開發西北、事極重要、國內各界對此雖已認識、但每以力量不足、不能立即進行、深盼海外僑胞返國赴西北投資、業已得留京海外僑胞代表之同意、組織考察團赴西北、各省考察、俾將西北現狀及開發之重要、予以明白認識、然後俟其返歸海外後、代向僑胞宣佈、組織團體偕赴西北投資、一俟天氣稍暖、即出發、該團並擬於西北考察告竣後、將折赴四川西康一行云、（中央社）

美考察團赴菲　月底來華考察

美國遠東考察團一行二十三人、前日乘坐大來公司之胡佛總統號輪過滬、業於昨晨十一時仍乘原輪赴菲、定於月底再行來華考察、然後轉道日本歸國、該考察團係由美國洛杉磯商會所組織、上月由洛杉磯啟程東渡、至於福布斯氏所領導之美國經濟考察團、則將於本月二十二日由紐約啟程東來云、（中央社）

波蘭航海專輪　月底抵滬

波蘭國教練商業航海專輪達泊馬克拾號Dar Pomorza作環球之行、該輪噸為一千五百六十六噸、吃水六公尺八五、為三桅式之貨輪、船長教師教士四十一名、學生六十六名、總共一百〇七名、定本月底抵滬、國營招商局及吳淞商船學校、均已奉交通部訓令、籌備屆時招待

英下院　詢問中國蛋輸入

◎倫敦十二日路透社電、今日下院開會時、保守黨議員漢倫復詢及中國蛋輸入英國之總數、商相任錫曼請漢倫一閱三月十五日商部所將發表之統計、繼工黨議員韋斯特起詢中國蛋料是否任甚不潔淨之狀況下製成、果爾、應請禁止入口云、商相留諸不答、

永安公司
春季大減價
綢緞部大賤賣大贈品
法國緞背純素西麗綢
原價每尺三元四角半減九折八角八分
買滿一丈三尺送素綢一疋

◀煙草部▶
德國彈簧打火燈　原價每只六元五角賤賣一元半
五十支紅金龍牌香煙　每元三聽（內附贈券）並贈案頭日曆一只

◀文房部▶
秀麗鄧波兒電影明星十二寸相片　每張三角
秀麗鄧波兒大號信紙　一元十本
今日講康克令筆（贈鄧波兒相片一張）

◀手巾部▶
英國條子蔴紗巾　每半打一元一角
本牌軟條毛巾　每打一元七角

疋頭部
新花時色娥媚綢
單幅每尺三角四分

二樓
洗染部　新法洗染　今天半價

◀襪子部▶
女裝長統純絲襪　三雙一元七角
女裝長統上等線襪　三雙一元
男裝長統絲光線襪　五雙一元

▲糖菓部▲
本牌四磅裝什景餅干　每聽特價八角

中華商店
▲南京路中▼　▲浙江路東▼
春季大減價

綢緞大割價
法國薄毛葛每尺原價三元二角半　今天特價九角八分
全絲印花雙縐　買一尺送二尺
旗袍料一件　祇合一元六角左右

△汗衫部
女裝　顏織花外套　每件二元　半價一元
男女　適用幼結線汗袴　八條一元

△西裝部
全白英國府綢西裝襯衫　每件一元　買一送一
織花毛巾浴衣　每件特價一元四角

△皮夾部
30寸血皮旅行軟箱　每只九元
學生短柄綢傘　每把五角
玲瓏手提夾　每只一元三角五分

△襪部
女裝加長純絲舞襪　二雙一元二角
廿一支百蔴紗舞襪　兩雙一元　再送兩雙

壽星萬餘

意國統計

○羅馬十二日哈瓦斯社電、意大利現有百歲老翁七十餘人、其中一百零五歲以上者五人、一百零四歲者三人、一百零三歲者三人、一百零二歲者七人、一百零一歲者十四人、一百歲者三十九人、此外意大利半島居民、年在九十歲至百歲者、凡一萬一千餘人、

美棉業中人籲請修改

紐約棉布一度驟跌

證券麥糖市場皆受影響

○紐約十一日路透社電、紐約棉市今日在賣風之大壓力下、甚形恐慌、致每包棉價驟跌五元有奇、證券市場因之而受影響、價跌兩元、芝加哥麥市亦受波及、價跌二分、棉市之所以不寧者、因政府統制新棉產之計劃仍把握不定也、政府決計凡鄉農產棉在一包以下者、不受彭海德棉產限制法之拘束、此舉亦搖動棉市之信任、蓋以此舉足使限制計劃失其效用也、各方面皆向市場傾銷大批棉花、參議員彭海德聲稱、棉花限制法之修正文、不能使新棉產總額增至一千零五十萬包以上、惟實成存積五百萬包、不出售於市場云、此說既出、跌風暫戢、但猶未能穩定市況也、五月期每磅價格由一角二分一五跌至一角零二五、後稍回起、而為一角一分○二、多方預防虧蝕、爭先出售、以致市價低落如是之驟、糖市亦有同情之反動、但收盤時有人購進、價始穩定、午今日開盤之初、糖市期貨因同業積極購進、價漲至新高度、但後因棉市狂跌、乃亦下趨、

[illegible]棉業中人今[illegible]、[illegible]以十分之[illegible]、[illegible]此次跌風之由來、乃棉業中人誤解棉花修正文所致、[illegible]

利物浦棉市 尚稱堅定

倫敦十二日哈瓦斯社電、昨日美國棉價驟跌、利物浦棉市雖受其影響、[illegible]然不若一般人意想之甚、今晨利物浦棉市尚稱堅定、計美棉現貨每包為美元六元六角六分、昨晚收、則為七元○二分、三月分期貨為六元四角四分、昨晚則為六元八角八分、

○倫敦十二日哈瓦斯社電、今日棉市特跌去[illegible]、一般人推[illegible]、[illegible]五十[illegible]、[illegible]美國政府向年產者所允許之放款、[illegible]定辦法、[illegible]也、按去年美國政府[illegible]於棉花生產人、因此美國及外國棉田[illegible]利、今年美國政府是否決定[illegible]放款辦法、則尚屬一疑問云、

申新七廠糾紛

財部正通盤籌劃 日內即可解決

承購人未付欵承購權取銷

本埠中央社訊、申新七廠事件發生以來、適已兩週、匯豐方面、雖已由財政部會同本市政府交涉後、表示有讓步餘地、而預料承購人方面、亦可放棄、惟尚無具體辦法、迅謀解決、中央社記者昨往訪該廠第二債權人代表、據稱業已於日前與孔部長會晤、孔已交部商研具體辦法、籌何方出款贖回七廠、及贖回以後、由何方管理、均須通盤籌劃後、始可決定云、

承購方尚未付款 承購權已取銷

又華東社訊、關於申新七廠被匯豐銀行拍賣事、華東社記者昨晨向各方探得結果、經關係方面向匯豐敦慶接洽、今對於解決一途、已經成熟、現在我方正在籌款、一俟得有辦法、七廠即可收回、又代理某方承買七廠之岡本律師表示、截至昨日午後一時止、彼之當事人、尚未付款、因承購之代價為二百二十五萬元、曾於拍賣時先付定洋一萬元、尚餘二百二十四萬元未付、依照匯豐之拍賣規定、則須於十四日內將款付清、至昨日為第十四最末之一日、如不付款、則岡本所代理某方之承購權即可取消、一般人預料、某方不致付款、此則於吾方進行上、更獲便利不少也、×××

港銀七十萬運滬

○香港十二日電、本月十三日威爾遜總統號郵船、又代中國銀行、運白銀價值七十萬元赴滬○香港十二日路透社電、大來公司之威爾遜總統號定明日開滬、船中載有港幣五十萬元、其中二十萬元乃運美者、餘將在滬卸下、

英使由平抵京

留京三四週擬來滬一行

○南京十二日中央社電、英使賈德幹偕參事秘書等、於十二日晚八時三刻由平乘車抵浦、駐京英領白隆等均到車站歡迎、英使下車後即偕往迎人員渡江、乘汽車入城、赴駐京領館休息、據英使在站語記者、此來拜謁貴國外交當局、係普通訪問、並無特殊任務、在京約有三四週勾留、并擬赴滬一行、辦理私事、記者詢其英國對華貸款事、據答、關於此事、本人前已在平發表聲明、近無新消息可告、至使館遷京事、亦無此準備、但此來擬將駐京領館稍加整理、

首都各界在孝陵衛植樹

○南京十二日電、首都各界、十二日下午二時在孝陵衛舉行植樹、並有飛機散放標語、前往參加者、計有國府林主席・于右任・鈕永建・唐生智・陳公博・張道藩・羅家倫・吳敬恒・李宗黃等、及各機關學校黨部及教導總隊士兵共約萬餘人、

杭州各團體在鳳凰山植樹

杭州訊、浙江省會各機關、於總理逝世十週紀念日、在鳳凰山國民革命軍第一軍陣亡將士墓前舉行植樹典禮、到各機關團體學校五千餘人、

上海吳市長植樹（國際社）

議員將提議 囤積棉花

[illegible]十一日[illegible]院農業委員會主席史密斯、今日聲稱、渠擬[illegible]以防棉價之狂跌、[illegible]政府至少應將棉花五百五十萬包[illegible]價格[illegible]出口[illegible]、亦不得在一九三六年十二月一日以前出售之、[illegible]數在五百五十萬包以上[illegible]

杭州蠶桑學校女生植樹（潘鳳子）

羅斯福召集 財長法長兩人 商討貨幣問題

華盛頓十一日哈瓦斯社電、羅斯福總統將於日內、召集財政部長摩根曹、司法部長克明士二人、商討貨幣問題、新聞記者業已接得官方通知、勿於事前有所臆斷、

○華盛頓十一日路透社電、今日羅總統與財部司法部金融善後社、代表集商貨幣狀況、與會者在散會後承認討論貨幣問題、但警告新聞記者勿作政府方面將有何種行動之猜測、此次會議、約歷一小時之久、國務總理赫爾僅出席數分鐘、從聞羅總統等所討論者、與法院結束請求收取政府債券衛有金價值之訟案有關、查前總統塔夫特之子近曾起訴、欲照收五十元公債之現金、

土肥原直赴福州

○廈門十二日電、土肥原本定抵廈訪蔣鼎文、因蔣展期回漳、故過廈不留、直赴福州、十一日廣東丸過廈開省、聞即乘往、惟日領館不發表土行蹤、聞未即來廈報告、

杭州蠶桑女校教職員學生植樹（潘鳳子）

中東路非法買賣

我將向國際發表聲明書

日偽定付款辦法

偽以路押日債

日向俄進行解決懸案

東京十一日華聯社電、日偽間已商妥買收中東路之金融辦法、其內容如下、㈠偽組織發行中東路買收資金一萬七千萬元之公債、該項公債在日本金融市場發行、由日本銀行團接收、㈡上記公債依據中東路買賣協定之規定、隨付款（現款及物品）之日期、按期發行、㈢該公債之担保以中東路充當、㈣正式簽字之時、須由偽組織先付清之三千萬元乃至四千萬元、以偽組織對滿鐵公司之借款方式、先由滿鐵公司代付、㈤日本銀行團雖決按期接收偽組織發行之公債、惟若因市場之狀況、未能接受之時、決由日本大藏省預金部代為接收、

○東京十二日日聯社電、中東路協定定於十三日正式簽字、買價一億四千萬元中、三分之一為現金、三分之二為以貨代款、「滿洲國」代表將於正式簽字後即將交付現金二千三百三十五萬三千圓左右、日本大藏省擬於二十日在大藏官邸召集官民懇談會、邀請金融資本團決定籌款辦法、即發行「滿洲國」公債五千萬元、其條件如下、利息四厘、發行價格九十八元、限期十年、東路俄籍路員退職金七百萬元、存於日本銀行、而由「滿洲國中央銀行」代付、大藏省預想交涉成立時、資金流出國外、命正金銀行實施應付手續、力避外匯受其直接影響、故不致有重大影響云、

蘇聯方面發表買賣合同內容

○莫斯科十一日塔斯社電、塔斯社從當局方面得訊、中東路出讓文件、已於今日簽字、內有蘇「滿」間、蘇日「滿」三者協定書、及蘇日兩國關於中東路讓渡事宜必須交換之公文數種、蘇「滿」協定所定各點如下、其序文內稱此項合同目的在於[illegible]、㈠蘇聯將其對於中東路之一切權利、轉讓於「滿洲國」、㈡「滿洲國」[illegible]一萬四千萬日金[illegible]、此款三分之一、即[illegible]、須付現款、其中二千三百三十[illegible]萬日金、一俟合同簽就、即須償付、其餘半數由「滿洲國」於三年內四次償還、每次數額相等、此付年利三厘、合同規定所謂「金保留項」、即如日金匯率續跌落、則蘇聯所得款項亦須照此增加、金額其餘三分之二、即九千三百一十萬日金、由日「滿」[illegible]蘇聯[illegible]年內在日「滿」定貨情形付此貨價之[illegible]規定、由「滿洲國」駐日大使館經由日本實業[illegible]付、「滿國」於正式簽訂此項合同後、即為中東路之所有者、經營者、合同內復規定該路[illegible]交付之程序、合同另立一部、規定該路蘇籍職工之保護事宜、即所有中東路蘇籍職工、如經「滿」方新管理局解雇、即能按照中東路現行規程、支取年薪、[illegible]、能與路方解決之金錢問題、[illegible]受補助金等等、合同復規定中東路與蘇聯鐵路之不得互爭[illegible]、同時締結[illegible]、解決蘇「滿」鐵路間之客貨通車事宜、

蘇日「滿」三者協定書所列條款、規定日「滿」兩國家定貨、合[illegible]等條件、蘇聯商務代表團與日「滿」兩家間有何糾紛、即特設調解會解決、[illegible]員[illegible]人、內蘇聯代表二人、日「滿」各一人、日本政府於簽訂合同時、須將一種公文交與蘇聯大使署、於內聲明放棄其[illegible]東路之權利、而蘇聯付之金貨與貨品、[illegible]以保障、日本政府復用[illegible]種公文保障一切支付[illegible]須交予蘇聯、亦同自簽訂合同後、發生效力、

俄在東北利益 日將完全取代

○東京十二日電通社電、因東路讓渡交涉之成立、今後北滿之經濟發展、各方面均期待甚殷、「滿洲國」於接收此鐵路後所預想之好影響、大抵如下、㈠蘇聯系之沿線投資約一億元、今後因日「滿」兩國資本之進出、必被驅逐、一蘇聯對林業礦山業之勢力、本已衰退、日「滿」企業可取而代之、㈡滿鐵內地方面之鐵路職員、得一活動之新天地、㈢因全滿鐵路統一經營、可以低減運費、即日物運送亦必合理化、㈠此後無運往海參崴之貨、將集中於大連北鮮方面、一北滿特產物之購買、可單純化、與運送之合理化、相輔而行、可以處分從來哈爾濱之滯貨、而增進商業交易、㈠日貨此後可暢銷於沿線一帶、

道勝行清理處表示決不承認

華東社[illegible]、中東鐵路之買賣、日於前日由日偽與蘇聯在日本東京舉行調印成交、吾方政府、決定向俄提出抗議、完全否認、[illegible]中東路[illegible]債共計五百餘萬盧布、華東社記者、以[illegible]路[illegible]有股東、[illegible]於昨日往訪該行清理處負責人、據談[illegible]此事道清處決將予以[illegible]按照當時價估計、[illegible]所合準幣約六百萬元、[illegible]道勝[illegible]結束、而清理處尚存[illegible]道勝清理處須[illegible]

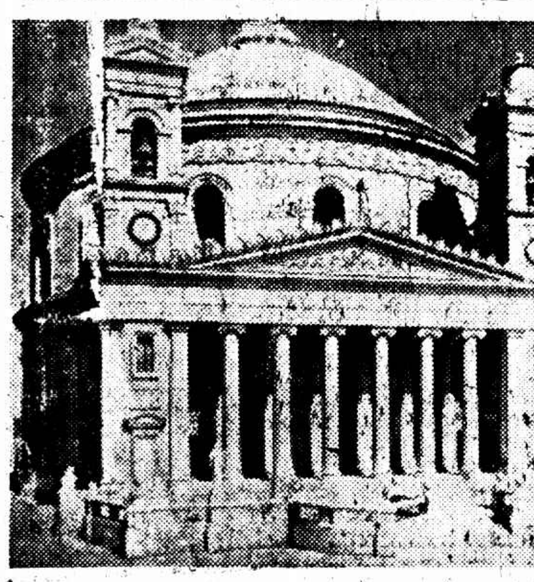

羅馬式之羅馬公教禮拜堂為世界第三大寺（文見第八版）

香港海口鳥瞰（文見第八版）

今晨國外商電

◎紐約市場十二日電訊

	前日收	十二日開	十一時四十分	十二時	十二時十五分	十二時五十分
七月期美棉	[illegible]	[illegible]	[illegible]	[illegible]	[illegible]	[illegible]
十月期美棉	[illegible]	[illegible]	[illegible]	[illegible]	[illegible]	[illegible]
九月期加銀	[illegible]	[illegible]	[illegible]	[illegible]	[illegible]	[illegible]
七月期加銀	[illegible]	[illegible]	[illegible]	[illegible]	[illegible]	[illegible]
九月期橡安	[illegible]	[illegible]	[illegible]	[illegible]	[illegible]	[illegible]
七月期橡安	[illegible]	[illegible]	[illegible]	[illegible]	[illegible]	[illegible]
九月期支麥	[illegible]	[illegible]	[illegible]	[illegible]	[illegible]	[illegible]
七月期支麥	[illegible]	[illegible]	[illegible]	[illegible]	[illegible]	[illegible]
九月期玻麥	[illegible]	[illegible]	[illegible]	[illegible]	[illegible]	[illegible]
美對英匯價	[illegible]	四元七角八分大	[illegible]	四元七角四分二五	四元七角四分二五	四元七角五分二五

倫敦市場十二日電訊

	前日	十一時	十二時	下午一時
英對美匯價	四元七角大	[illegible]	[illegible]	[illegible]
英對法匯價	七一・一一	[illegible]	[illegible]	七二・七四
倫敦金市	七十八先令一八	[illegible]	[illegible]	七一・一五三
倫敦大條近期	廿七便士一八七五	[illegible]	[illegible]	廿七便士一八七五
倫敦大條遠期	廿七便士二五	[illegible]	[illegible]	廿七便士二五
倫敦麥	四先令十一分	[illegible]	[illegible]	四先令十一分
九月期倫敦麥	[illegible]	[illegible]	[illegible]	[illegible]
七月期橡皮現價	六・七四	[illegible]	六・一二五	六・四〇
九月期橡皮現價	六・一八七	[illegible]	[illegible]	[illegible]

大條不動

○倫敦十二日路透社電、今日此間大條銀價、近期二十七便士一八七五、遠期二十七便士二五、均與昨價相同、又訊、今日午後二時、倫敦英美匯價如下、英金一鎊合美金四元七角四分大、美金一元合英金四先令二便士一五大、

我將發表聲明書 保留我國權利

○南京十二日中央社電、日俄雙方代表議妥讓渡協定、草約亦已簽字、外部除已電令顏大使向蘇聯政府提出抗議外、並另擬聲明書、通告各國、說明我國主權及立場、據聞該項聲明書現已草竣、不久即將發表

廣田優列尼夫 續商解決懸案

○東京十二日電通社電、廣田外相、擬於東路讓渡交涉成立、日蘇關係好轉之機、謀解決其他之日蘇懸案、如漁業條約改訂問題、北樺太煤油問題、國境劃定問題、國境防備問題等、昨夜暫[illegible]簽字後、從九時十分起、與東鄉西優列尼夫、加蓋羅夫斯基、克資勒資與夫等、關於此等懸案懇談一時間餘之久、結果決定由廣田外相與優列尼夫大使、以日本民間公司在北樺太所有之煤油試掘權期間延長、為最初之問題、日內開始交涉、至漁業條約改訂交涉、則於四月初旬佐太田大使歸任後開始、國境紛爭、則設置日蘇「滿」三國委員會以解決之、

蘇省府會議

○鎮江十二日電、蘇省府十二日例會決議、㈠委陳國保為南匯教育局長、㈡水上公安第一區長池錫宗因剿海匪有功、記大功一次、㈢准松江高級應用化學職業學校依土地徵收法收買王姓地基、以資擴充、

徐匪圖渡嘉陵江被擊破

朝天關等處激戰

鄧錫侯赴前方督師

○漢口十二日電、徐匪圖渡嘉陵江、被鄧軍擊破、朝天關元壩子李家壩有激戰、鄧遵蔣令、十一日赴前方督師、

老當益壯

胃鑰（片）（汁）

有胃病、服胃鑰、可致健康、可以益壽・

片 大瓶一元 小瓶五角

汁 每瓶一元

上海四馬路中西大藥房總發行

駐滬美總領事克銀漢

否認詹森將南下

本埠訊、報載英國駐華公使賈德幹南下之際、美國駐華公使詹森亦即將南下、與日本駐華公使有吉明會晤、商談國際對華貸款事云云、新聲社記者昨特赴駐滬美國總領事署探詢究竟、當蒙總領事克銀漢親自延見、據稱、此間從未得公使將南下之情報、亦從未有所聞、今蒙君舉以告我、我方知之、詹公使將來滬就晤日使、恐未必、入京或尚屬可能云、

艾登聲明英未建議借款

倫敦十一日路透社電、英國掌璽大臣艾登今日在下院聲明英政府未提出對華國際借款之建議、查近來報紙上載有國際借款消息、以為此議乃英國所發起、致一般人發生英國與美法日合商提議對華借款之印象、上星期英外相西門在下院答倫恩之問話、已聲稱英政府未有此計劃、今日艾登復有此聲明、蓋欲祛除不正確之印象也、英外部發言人三月二日即已聲明英國所已為者、不過因中國之請、促請美法日三國注意於中國財政困難耳云、

馮壽彭部編餘隊兵竄逃

○北平十二日中央社電、遵化電話、玉田保安隊馮壽彭部編餘隊兵二百餘人、十一日携械竄至東陵、擬逃往馬蘭峪、經遵化薊縣派團隊堵截後、已紛紛逃散、不難就地解決、又據三河電話、玉田保安隊一二兩大隊、十二日晨全部離縣開赴下塾蕃郊訓練、午可到達、

通易銀行股東會 議決暫維現狀

本埠訊、愛多亞路通易銀行、自宣告暫停營業、已將兩月、於昨日在徐會計師事務所、重行召集第一次臨時股東會、到會者僅十三人、計一萬餘股、惟依公司法規定、得決議善後辦法、議決暫維原狀、積極催收欠款、發還存戶、至該行總經理張濟如氏業已離滬、未了各事、委由俞寰澄負責云、◎◎◎◎◎

我國積極籌備 參加世界運動會拳鬥賽

如不能參加拳鬥即改表演 選拔目標以冀魯爲中心地

明年在德舉行之世界運動會、我國自決定參加後、即準備加入拳賽、業由全國體育協進會去函徵詢各方意見、記者昨特往訪本市國術館負責人朱氏、據談、吾國拳術落人之後、無可諱言、此次預備與世界拳鬥國家相見、其操勝希望、殊爲薄弱、因吾國國術之擊法、與西洋不同、爲其重要原因、且往時提倡之人、每多輕視、甚至視爲賣解一流、而技術高深者、復秘不肯傳、是以幾至絕響、年來雖竭力提倡、但尚未變化境而普及、更以世運規則、非所素習、尤難操勝、此次全國體育協進會、以此事特致函世運會徵求同意、並詢問比賽規則、倘未得德方允准、最近當可有覆函到達、倘不能參加拳賽、則決派選手前往表演、以宣揚國術、但以經費關係、至多選派四人、選拔目標將以冀魯爲中心、以該處不特爲國術發源地、且多深造之拳師、俟本年全國運動會開幕時、由中央國術館訂定辦法、從事選拔、再行作嚴格之訓練、以備在世運會一顯身手、

海青西青爭排球冠軍 皆望江灣幫忙

上屆盟主竟無聯霸希望 最後一戰猶能左右錦標

西青排球開賽至今、已至圖窮匕見之時期、甲組賽中、海青與西青甲兩隊積分不相上下、江灣本屆不甚景氣、錦標前途非常晦淡、尚餘對西青甲一戰、據大阿哥云、苟健兒人人努力、小心將事、則自信可以擊退西甲、以報一箭之仇、唯依照大勢推測、苟江灣在星期四果能打敗西青甲、實予海青以莫大機會、竟能因此而獲得錦標、如江灣不幸失敗、則甲組錦標必成西青甲之囊中物矣、昨賽、場、江灣以四十五對三十四勝俄軍、輕描淡畫、毫未費事、且徐亨與曹廷贊均未出陣、吾人於此益可見此隊實力之雄渾、至於兩敗於海青、實爲偶然之事耳、另一戰爲西青甲挫蘇亮爾、以二局最爲精彩、蘇亮爾一路超前、惜「晚節不彰」、功虧一簣、茲錄其兩場成績列下、

西青甲勝蘇亮爾 四十六對三十二

西青甲（十五、十六、十五）（五、十四、十三）蘇亮爾

江灣勝俄軍甲 四十五對三十四

江灣（十五、十五、十五）（九、十二、十三）俄軍

兩兩勝東南乙

得上海會女乙冠軍

上海籃球會女子乙組、本屆加入者計爲四隊、兩兩對東南乙、雙方各具逢戰皆捷之績、於昨晚相逢、無異決賽、兩校同學到場助威者各有數十人、致頗呈熱鬧、角逐之下、兩兩前鋒較東南銳利、衞士亦極努力、故分數一路領前、結果以十九對十三戰勝東南、具三戰三勝之成績、膺本屆乙部冠軍、雙方戰績如左、

兩兩	犯	分	東南乙	犯	分
萬蘊祥	一	十	張瑞蘭	一	〇
莊香英	一	九	余傳祺	〇	七
鄒滿貞	二	〇	王蘊芬	〇	二
楊靜坤	一	×	[illegible]	一	四
祁家珍	一	×	熊天桂	二	×
陸長馥	三	×	[illegible]	一	×
共	八	十九	錢書秀	二	×
			共	七	十三

▼女乙部戰績

隊名	賽	勝	負	百分率
兩兩	三	三	〇	一.〇〇〇
東南乙	三	二	一	.六六七
華東	三	一	二	.三三四
江江	三	〇	三	.〇〇〇

上海籃球會今晚閉幕

▽……明晚郵務與留雲爭乙六冠軍

上海籃球會乙二部經正風與滬進一戰、已告結束、乙六部郵務昨以二六對二七挫於銀星、是部錦標、乃生變化、須與留雲之賽、定明日（十四日）下午六時舉行、以定勝負、茲將乙二及乙六兩部成績列左、

▽乙二部

隊名	賽	勝	負	百分率
光華	六	六	〇	一.〇〇〇
正風	六	四	二	.六六七
東流	六	三	三	.五〇〇
南光	六	三	三	.五〇〇
滬進	六	二	四	.三三三
保中	六	二	四	.三三三
金聲	六	一	五	.一六六

▽乙六部

隊名	賽	勝	負	百分率
郵務	五	四	一	.八〇〇
留雲	五	四	一	.八〇〇
青光	五	三	二	.六〇〇
銀星	五	三	二	.六〇〇
火烽	五	一	四	.二〇〇
黑貓	五	〇	五	.〇〇〇

▽昨賽結果

中青勝幼敵　乙五　二十一對［illegible］
銀星勝郵務　乙六　二十七對二十六
兩兩勝東南乙　女乙　十九對十三
正風勝滬進　乙二　五十八對七分
（註）郵務對留雲（乙六）定十四日下午六時決賽

▽今晚秩序

羣毅對綠存　乙五　五時四十分
國華對浦光　乙四　六時三十分
初光對黑星　乙四　七時二十分
東方對商工　乙四　八時十分
（註）東方對商工在八時十分舉行、浦光對黑星在六時三十分舉行、

優游籃球

▽昨晚結果

中青籃球

大華勝某青　五三—四一
儉中勝中央　九一—三一
全星勝［illegible］　七一—二〇

▽今晚秩序

六時　儉乙—南光　裁判員［illegible］
七時　郵務—滬進　裁判員［illegible］

中華足球本週秩序

三月十七日（星期日）

主隊	客隊	組	時間	地	裁判員
眞如對商船		中	三時	暨南大學	呂［illegible］
［illegible］		中	三時	其美路球場	黃仁彝
友聲對江南		足	十時	江南造船所球場	胡宗藩

（註）北城隊因兩次未到、照章取銷其資格、所有成績一律不計、現（球）全部秩序、已告結束、綠備乙以五勝一和完成冠軍、獲錦標、茲將該部各隊成績列左、

隊名	賽	勝	和	負	得分
綠備乙	六	五	一	〇	十一
太平	六	三	一	二	七分
上紡	六	二	〇	四	四分
英美	六	一	〇	五	二分

參加江大籃球賽 復旦後日晉京

江大籃球賽、揭幕多日、上屆盟主復旦大學隊、首戰即大挫持志、照排定秩序、十六戰金陵、十八戰中大、地點在首都、現復旦定十五日首途赴京、此去勝利希望極多、全隊一行七人、由吳世傑率領、茲探錄其全隊名單於後、（領隊）吳世傑（隊長）丘廣燮（隊員）周達雲・陳宗祺・馬開驊・傅祥瑞・沈崇敎・翁仁安（幹事）何祚煌・蔣繩森・

中華田徑隊出征無錫

二十三午后一時前首途

中華田徑隊出征錫、與該地勁旅梁溪田徑隊對抗、茲悉決於本月二十三日午后一時搭開京特快車首途、所有參加隊員、須於是日十二時三十分前集合於北站待車室、以便點名購票、不得有誤、

第六屆公展杯 國際手球今日開始

六時起在西青手球場

第六屆公展杯國際手球賽、今晚六時在西青手球場開幕、自第一屆至第四屆錦標、均爲西青所得、第五屆之錦標、則屬中青、本屆中青手球隊實力仍極雄厚、事先亦有充分之練習、擁有朱寬、洪玉麒、孫道勝等老將、故本屆錦標爭奪、定必極劇烈、茲將今明兩晚單打秩序錄後、

◆今日單打秩序

六時　第九單打　蔡同濤對皮而斯
六時半　第七單打　嚴培林對施德司
　　第五單打　孫寶琦對羅伯茲
七時　第三單打　朱寬對皮爾斯
　　第二單打　孫道勝對克利麥

◆明日單打秩序

六時　第十單打　陸夢聲對烏哈門
　　第八單打　黃克樂對波塞立
六時半　第六單打　華鳳翔對喬那
　　第四單打　嚴兆睿對安德普茲
七時　第一單打　洪玉麒對蔡卡連

兩江南征記（三） 勝菲聯軍 三十五對十四

馬尼拉通訊、兩江自抵菲後、屢戰屢勝、僑胞爲光榮、且有熱烈歡迎、上月以菲島正在舉行全運、第一等健將、須出席全運會、且黎刹球場亦在應用之際、故第二次賽球始在二月二十七日舉行、於八時開賽、黎刹球場之觀衆爲之充塞、該菲聯軍爲菲美合璧、乃一強有力之勁旅、曾出席世運會之全菲短跑健將吳金卡氏亦出席應戰、其術與跑爲全菲所不及、投籃亦準、爲菲聯隊之柱石、實力頗爲雄厚、使僑胞觀衆均爲兩江担憂、其戰情之緊張、當在意料中、八時開始、雙方戰來非常緊張、因孫麥兩次犯規、菲隊大肆猛攻、首開紀錄、兩江之三陣不甘示弱、前鋒搶籃、打破僵硬、從此彼此小心翼翼、互換分數不少、觀衆喝彩如雷、胡作霖調進奔馳、剎那間、分數漸增、兩軍猛戰、上半時結束、兩江以十四

嶺南體育會演劇籌款

嶺南體育會爲籌備演劇籌款遊藝大會、定於本月十六十七兩晚在北四川路大德里對面之東大戲院公演、京劇節目、十六晚「鐵龍山」「開山府」「四郎探母」「遊龍戲鳳」、十七晚「南天門」、粵劇節目十六晚「寶鳩婦」、十七晚「浮生若夢」、劇情新穎、曲本極佳、

青年隊在漢 戰勝英蜜蜂

◎漢口十二日電、鄂賑災足球、十二日在中山公園作最後角逐、滬青年隊對英國蜜蜂隊、青年以四比零、五次獲捷、

♥前晚結果

［illegible］　四十四比二十六
［illegible］　三十四比二十一
滬江乙勝中法　四十五比三十四
元和勝全黑　三十三比二十四
［illegible］勝明光　二十六比二十三

♥今晚秩序

時間	隊名	組別	裁判員
五時正	民立—良友	學三	陳富章
五時三刻	［illegible］	學一	鄒志芳
六時半	泰山—中火	修乙 西二	江良欣
七時一刻	上海—［illegible］城	西三	［illegible］
八時正	中央—［illegible］	西四	章文元

三青隊有犯該會會章、故經委員會議決、取消該隊資格、以後該隊與各隊比賽、一律取消、

職業台杯網球比賽

已有英美法等國報名

［illegible］法國草地網球會［illegible］網球賽在法舉行［illegible］已報名參加者已有英・美・德・法・加拿大・西班牙・匈牙利・瑞士・捷克［illegible］

市國術館第七屆 徵求昨第一次揭曉

得分三千以上 鏡滄隊第一

上海市國術館第七屆徵求會員大會、已於三月一日開始舉行、至三月三十一日截止、其組織爲總隊長一人、副總隊長一人、總參謀一人、總幹事一人、［illegible］第一次揭曉之期、於下午七時半在該館舉行、到七十餘人、並有餘興表演、至十時始散、

到會職員 七十餘人

昨日到會者計總幹事樂良、幹事朱文偉・錢味菊・張民書・陳蓮峰・朱仁［illegible］

揭曉總分 已近四千

總幹事樂良報告開會宗旨後、即宣佈第一次自三月一日起至十日各分隊所徵得之分數作一綜合報告、揭曉成績、以鏡滄隊爲最優、達一千分、總分約近四千分、其詳細名次、因各分隊尚未齊、故不及發表、昨日僅爲第一次揭曉、已達目標三分之一以上、尚有數分隊長因事出國、昨方歸來、當然未能相當負責、但此後之紹、倘有如此成績、則此次徵分、必可突破萬分之目的、揭曉報告畢、有錢安邦君魔術、鄒鴻仁君口琴及粵曲比賽等、散會時已鐘鳴十下、

聯合杯乒乓賽

前晚成績

青島勝白勝　七—二
小龍勝儉德　六—三
愛樂勝廣校　五—四
紗布勝正金　九—〇
英華勝滬內　六—三
精誠勝達　七—二
華豐勝華順　六—三
英乙勝東方　八—一

今晚秩序

紗布……東方　在紗布
英乙……工華　在工華
粵華……晨鐘　在［illegible］
精聯……正金　在青聯
小龍……粵光　在粵光
郵內……儉令　在儉德

又訊該會訂于今晚八時在該館召開執委會、討論會務進行事宜、委員徐多、胡韓坤、陸修律、盧仲球、陳霖笙、陳振發、顧問吳茂卿、王伯洪、張永祁、揚劍嶋等均希准時出席云、

東南西北

南　通商乒乓隊、本月十日與浦東會在服務團乒乓隊作友誼賽於該隊乒乓室、雙方戰況異常精彩、結果由通商以四比三告捷、

友　華足球隊自慨得去年中華足球組及市一場［illegible］、今復得東［illegible］等加入、增加實力不少、故本屆在工商會足組（最高組）中具有大戰六勝之戰績、而進成該組霸業、［illegible］最後一戰、但勝負與錦標得失不生問題、因其他各隊皆已勝負互見也、至該隊在中華會足組中亦有奪得冠軍之可能、惟須視本星期日上午十時與江南一戰而定、聞比賽地點爲龍華路口西炮台江南球場、

白　白隊籃球隊爲預備參加市一場籃球賽、今日［illegible］於該日下午一時在市一場集合、參加隊員、周智・（隊長）張程生・謝程鈺・鄭冠漢・張少卿・周紫堤・劉岱・唐兌葆・秦必高・周官森・彭本濂於下午四時約南洋中學籃球隊作友誼賽、於龍華路南洋球場、白隊下列隊員、

流　流光昨與同樂小球隊友誼賽於［illegible］東球場、結果流光以人才平均、守衛堅固、終以四與二勝、流光乃滬東新組之軍、該隊歡迎函約比賽、通信處爲齊齊哈路太和里六十三號、

津滬埠際賽

上海隊赴津 恐難實現

去年一月、天津曾派一埠際足球隊來滬比賽、禮尚往來、今年應由上海派一隊赴津、聞津方已屢來函催詢此事、上海西聯會因經濟拮据（赴津需款頗巨）迄今尚無具體答覆、惟此賽本年若一經中斷、來年津滬亦未便派隊來滬矣、

銀行乒乓賽

十一日結果

國貨勝鹽業　五—二
中央勝金城　［illegible］
聚興誠勝國泰　七—〇
中信勝浙實　六—一
中信勝金城　七—〇
墾業勝統原　四—三
上海勝華僑　五—二
四明勝國泰　六—一
中國勝浙實　五—二

八日結果

國民勝墾業　六—一
國泰勝統原　四—三

今晚秩序

國民對鹽業在國民

古巴局勢紊亂 前總統乘飛機逃美

曼狄耶達決定 組新集團穩定政局

◎美國米阿米十一日路透電、古巴前總統希維亞今日午後乘飛機由哈伐那抵此、謂古巴全國紊亂已極、渠因有生命之危險、故乘機逃出、自星期六日起被屠殺者約二百人、孟狄泰總統與總司令巴浦狄斯泰、皆無統治之權、渠不知指揮一切者究爲何人云、

◎哈伐那十二日哈瓦斯社電、曼狄耶達總統、頃決定聯合新舊各政黨、成一集團、俾政局得以穩定、各政黨首領對於罷工運動、均加以指責、政府現已設立軍事法庭、担任戒嚴令執行事宜、但各自由職業及其他職業團體、堅決不願復工、並聞最高法院法官若干人、因反對政府所作措施、將聯袂辭職、以示抗議云、

開鎗情事仍有發生

哈伐那十一日路透電、古巴因學校教師罷課而起之嚴重局勢、現已有死傷各八人之結果、昨夜共產黨與學生及警察互相衝突、終夜不息、死四人、傷八人、孟狄泰總統乃於今日宣佈全國戰爭狀態、今日雖有開槍射擊情事、聞又死四人、傳說共產黨利用政府減發各級學校教師薪俸所造成之時局、從事搗亂、國人雖大都反對共產、然表同情於教師、以爲孟狄泰總統未曾履行其加俸之諾言、此間各處皆有軍警把守、狀類軍營、目前雖暫寧靜、但恐亂事仍將發作、

現已成恐怖世界

哈伐那十一日國民社電、內閣正式宣布戰時狀態、古巴今日遂成恐怖世界、久已廢止之野蠻殺囚法亦已復活、即將俘虜釋放、令其速奔、而自後射殺之、茲悉昨夜已有六人被政府軍以此法處死、全國經濟事業已全部停頓、是第泰總統以迪克推多之資格下令、凡人民被控與罷工暴動有關係者、當由軍法從事、而廢止由普通法庭審理之權利、全國罷工風潮已達沸點、街道中武裝軍隊來往、並使罷工之氣焰高張、軍事長官命令兵士對於罷工者可勿寬容、倘有抵抗、即可格殺勿論、惟法令雖嚴、而投擲炸彈者依然不止、縱以射殺法亦未能引起人民戒懼之心、觀察者以爲此種舉動、反使革命運動更加熱烈而已、

美國仍不擬干涉

華盛頓十一日國民社電、國務院宣布、美國對於古巴亂事不擬干涉、蓋以並未接得美國僑民之生命財產有何危險之報告也、國務院發言人謂、美國僑民之生命如無危險、則古巴共和國之內亂、對於美國並無關係、蓋普拉脫修正案最近已經廢止也、惟政府方面對於古巴局勢頗爲注意、聞駐哈伐那外交代表、幾每小時必有電報報告云、

政府軍總攻勝利 希臘革命已全部潰敗

叛軍總司令被擒 克利脫島收復 維尼瑞洛斯逃往意島登岸

◎雅典十二日國民社電、希臘革命今已全部潰敗、叛軍總司令業已擒獲、而主持及資助此次事變之人物、亦已逃往歐洲、所有曾被叛軍佔領之區域皆已克復、即革命運動之大本營克利脫島亦已重歸政府統治矣、前總理維尼瑞洛斯及其夫人已登阿凡洛夫號巡艦逃往歐洲、政府軍隊則於雅典城外一小屋內搜獲叛軍領袖巴布拉斯及其全部軍官、維氏於接得此項消息後、知革命已完全失敗、隨登艦逃去、叛黨擾奪之軍艦已皆被委棄、茲悉維氏登艦逃脫之時、隨從不及百人、一說彼並未赴歐、僅開往愛琴海中、擬在叛黨手中之最後根據地羅特島暫避云、

◎雅典十二日國民社電、維尼瑞洛夫婦率軍官六十人、聞已於今日在意島加索斯之杜特根尼斯登岸、其坐艦即駛回希臘準備歸降政府云、

歐戰戰場

雅典十二日國民社電、海陸雙方戰事、今日仍頗猛烈、希臘政府正式宣布、叛軍十萬人大部份已經潰退、茲悉數日來之惡戰、死亡者已有四千人、若統計叛變發生迄今、則死者近萬、政府昨今兩日最大之勝利、係在馬其頓東部、該處亦爲歐戰時之戰場、聞該處叛黨已紛紛向保加利亞邊境潰退、惟保加利亞已封鎖國境、並集中軍隊、以防希臘人之逃入、叛黨之特萊斯省長、卡米諾斯將軍及其軍隊官佐、今日已在麥加柴地方被保加利亞邊防軍繳械、按特萊斯爲叛軍重要根據地之一、茲叛黨領袖已承認失敗、政府方面即指此係叛黨無能爲力之證據、現悉麥其頓東部及特萊斯已經政府收復、

一島負隅

政府對於新聞仍嚴密檢查、惟政府軍大獲勝利、已無疑義、祇克利脫島仍在叛黨手中、有重兵守衛、以阻政府軍隊攻入、該島爲前總理維尼瑞洛斯之故鄉、此次爲叛黨總部、政府連日以軍艦飛機攻擊、亦無成效、據稱該島擬不顧革命成敗、將自建一民主國家、要求國聯承認、政府對於維氏資產豐富之夫人、將取何種行動、尚未宣示、惟稱、已查悉維夫人曾資助革命、並爲叛軍購買軍火云、

三千俘虜

被逮之叛黨軍官解至雅典之時、曾有人舉行示威、要求將彼等處死、而政府軍隊則到處大受民衆歡迎、日前被叛黨奪去之驅逐艦伊黎號、昨日被政府軍艦包圍轟擊、叛軍已將其放棄、官方宣稱、斯萊斯被政府軍隊佔領之時、有叛徒三千被俘、其他各地被捕者亦甚多、故戰區已特設監獄營、以便收容、

準備逃亡

又聞叛艦曾射落政府轟炸機一架、現在叛黨手中仍有戰艦及商船甚多、數日來叛軍所受損失究竟是否嚴重、尚難確定、惟死傷及被捕人數則確爲不少、目前盛傳維尼瑞洛斯已經受傷、現聞在加尼地方、準備於事變絕望時、逃往歐洲大陸、維氏今年已七十一歲、爲希臘共和國之「國父」、曾統一全國、擴張國土、然仍不免於亡命他國也、

虛擲軍火

希臘斯萊斯十二日國民社電、陸軍部長貢地列斯在馬其頓東部前線指揮、政府軍隊與叛黨作戰、今日雖獲一重要之勝利、惟亦虛擲數千鎊之軍火、因政府軍隊以轟炸機二十架、大砲數百尊、及機關槍多架向叛軍壕溝開火之時、敵人早已遁去、俟壕溝被砲火擊毀、軍隊向前衝鋒、則敵人之防地早已闃無一人矣、

連克三地

雅典十一日路透社電、今日午後政府軍攻克加伐拉、特拉瑪・台末希薩三地皆屬險要、叛衆失之、將無以負隅、今料七十二小時內將完全瓦解、叛衆領袖加米諾斯將軍等、均避往安寧之地、據蘇非亞路透電稱、加氏率參謀人員七十二人、今日下午越邊入保境、避於瑪丹爾之南、馬其頓與塞拉斯、今皆告肅清、陸地叛衆爲飛機轟擊、業已降服、故當局現信叛艦亦可於數日內歸降、

長驅而入

政府軍長驅而入、佔據塞里斯後、加米諾斯將軍見部下已無鬬志、乃偕其參謀官千人向亞力山特羅波列斯遁走、繼聞該地亦降、乃急折回、馬其頓與塞拉斯各城之政府官員、已照常理政、政府下令戰中所俘叛魁、將由軍事法庭審訊、總理蔡爾達理今日語路透訪員稱、叛亂一經敉平、希臘之新時代即將開始云、

搜刦一行

據桑里電稱、洽拉斯蒂拉將軍、衆信爲此次叛亂之主謀人、今日圖由意國波爾狄格希拉附近越邊入法、爲法當道所阻、乃折回熱奴亞、聞叛軍委棄塞里斯之前、曾搜刦當地之希臘銀行、刦去希幣八千萬枚、政府軍於進攻塞里斯之前、曾以砲隊猛轟、繼乃踏雪而進、激戰未久、叛衆即敗退、敵軍受此挫辱、士氣大沮、降者數千、並有數百人逃入保境、

潰敗原因

蘇非亞十二日國民社電、在馬其頓方面指揮戰事之叛軍司令加門拿率同軍官十八人及斯萊斯省長今日午後退入保加利亞邊境、當爲保加利亞邊防軍解除武裝、該司令稱、全軍潰敗、實由士卒譁變所致云、聞叛黨第四軍團參謀長已自盡、政府軍總司令則以馬其頓方面戰事已告一段落、將於明晨乘飛機回雅典、

英下院辯論白皮書 旁聽婦女呼口號示威

包爾溫竭力爲政府辯護、工黨提彈劾案最後否決

◎倫敦十一日路透社電、今日下院開會後、工黨動議彈劾政府國防政策之表決、即由樞密院長包爾溫竭力爲政府之程序辯護、旋以工黨之動議付表決、以四二四對七九票打銷、當辯論進行之際、旁聽席中有婦女數人大呼和平之口號、並紛以傳單擲入議場、即爲院中侍從逐出、但此數人方出、而餘人復作同樣之示威、此平彼起、紛擾不已、

麥唐納臥病休養

倫敦十一日哈瓦斯社電、本日下議院開始討論關於國防問題之白皮書、首相麥唐納因在近葛斯別莊休養、未及出席、故由樞密大臣包爾溫代表政府出席下院、政府與反對黨雙方辯論、甚爲劇烈、最後卒以大多數否決工黨之彈劾案、茲詳記經過如下、辯論開始時、由工黨議員阿德里代表工黨反對派發言、略謂關於國防問題之白皮書、足以表示戰前心理之復活與軍備競爭之再起、就目前國際局勢而論、應由全世界各國不分政制區域、共同訂立協定、方足以消弭戰爭、至於白皮書則絕不能解決當前之難關、轉足使國際聯合會之精神、喪失無遺、向來國際法上主張國家主權絕對完整、因此承認國家有從事戰爭之權利、其危險殊甚、深望政府能祛除此種觀念云、

包爾溫起立答辯

樞密大臣包爾溫乃起而答辯、否認工黨議員之見解、並歷述白皮書所根據之理由、謂就目前國際局勢、德日兩大國退出國聯會、英國安全、實有未足、且所增國防經費、除用於航空事業外、一部係供改良技術之用、故不當視爲英國有重整軍備之意、包爾溫繼述二月三日英法宣言極關重要、但必須獲得德國之有效合作而後可、彼希望英德談話、可於兩星期內舉行、至於英國所採取之立場、扼要言之、不外與其他各國共同採取約束、並使各國咸獲平等之安全、故就正常途徑、英國對於國際及本國、均負有責任、不容放棄、有人以爲在英德舉行談話以前、不應發表白皮書、以致有礙談判之進行、但當知政府一切舉動、悉出以坦白態度、倘非出以坦白直率之態度、則一切協定、均無由成立、吾人志在使歐洲創造良善之新空氣、若謂英國與他國舉行談話、不能達此目的、則殊無理由可言、

白皮書刷新國防

要之白皮書中所述之國防政策、僅在刷新國防、非欲擴張國防、至少就海陸軍方面而論、英國決無擴張軍備之意、至於空軍方面、英國不可無相當之發展、目前世界主要各國、競事擴張軍備、觀於蘇聯之空軍經費與改建海軍艦艇、即屬無可否認、當知美法意之海軍、實力均已大增、則英國增加空軍僅佔世界之第五位、故吾必使英國空軍、與力足以進攻英國海岸之各國空軍勢均力敵而後可、

國家主義日發達

最後包爾溫更謂、戰後國家主義日見發展、若以爲民主政治未曾威脅、實犯嚴重之錯誤、余固深信民主政治、但亦深信民主政治必使其有充分實力、方足以負担責任云、繼由自由黨領袖薩彌爾爵士發言、贊成工黨批評、謂白皮書中之國防政策基礎、均不能謀英國之安全、反之必爲他國利用、以作軍備之口實云、

張伯倫大罵工黨

當下院辯論時、保守黨議員前外長張伯倫、對於工黨作猛烈之攻擊、全場大爲震動、張伯倫謂若令工黨組織政府、倫敦遭敵人攻擊時、工黨如仍作此種論調、則工黨閣員必遭人民拖出、縊之於最近之電桿、奇然則誠爲大快人心之舉云、張伯倫演說畢後工黨議員阿德里提出彈劾案、當經下院以四百二十四票對七十九票之大多數、予以否決、

維也納滑雪隊 十三人埋入雪中

九人已死拯救頗困難

積雪崩潰

◎維也納十二日哈瓦斯社電、今晨蘇德馬學生會滑雪隊、在斯梯利省舒賴孟地方阿爾卑斯山上舉行滑雪練習之際、適遇山上積雪崩陷、致滑雪者十三人、均被埋入雪中、其中九人已死、內有少女四人、其餘四人則已遇救、惟救濟工作極爲困難、

遠東快航新輪駛出

北日耳曼勞合公司

◎柏林十二日路透社電、據北日耳曼勞合航業公司與漢美輪船公司互定之辦法、德國至遠東之快航事業、將全歸北日耳曼勞合公司經營、所有籌備事宜、現將告畢、計行駛此航線者、有新船三艘、其第一艘夏恩賀斯號、將於三月六日由德開往遠東、共行三十九天、其經過口岸、爲德國之白里門・荷蘭之洛特丹・英國之蘇桑普敦・西班牙之巴塞洛那・意國之熱奴亞・與內勃爾斯・埃及之波賽・及哥倫波檳榔西貢馬尼剌與香港等處、

取消太平洋春操計劃

美基督總幹事請羅斯福

◎紐約十一日國民社電、美國基督教會總幹事吉爾克博士、今日呈請羅斯福總統取消太平洋海軍大操計劃、謂艦隊春操實屬戰爭姿勢、足以危害世界和平、並將使日美邦交愈趨緊張云、

蔣委員長講 到渝後之觀感 提示建設新四川之原則

◎重慶十二日中央社電、蔣委員長十一日晨出席黨政軍擴大紀念週訓話、略謂本席到渝、將近十日、於地方社會政治各方面、均已略加觀察、對於一般情勢良佳、頗足快慰、今日就觀感所及、貢獻數點、

第一◎　吾人欲改造社會、完成革命、建設現代國家、必須先使全國國民尤其是黨政軍各機關辦事人員、具備現代國民所必不可少之普通常識、今日中國之所以國危民困、至於斯極、一般人皆認、武力之不足以自衛、其實此不過表面之次要原因、而其根本之重要原因、乃在於一般國民甚至黨政軍各界負治理國事領導國民責任者、多不具備現代國民之常識、故努力使部下及一般國民充實此種常識、實爲吾人今後革命建國最切要最根本的急務、所謂現代國民常識、內容甚多、不及備述、擧其最要、莫若認識國家爲一有機體的組織、一如個人之有生命、有精神、有意志、有音容、國旗即國家神聖之容色、國歌即國家莊嚴之聲音、故國旗與國歌之所至、即如國家之所在、凡屬國民、無論何時何地、必須共同一致尊敬愛護、而且國旗必須製作如法、整齊劃一、懸掛有禮、升降依時、令人見而起敬、唱和國歌、必須態度莊重、音調有節、聲音和諧、令人聞之肅然、因爲要使國民心理一致、精神團結、必首先注意其目所見耳所聞的國旗與國歌、故求國旗方式的大小、與國歌音調的抑揚、整齊劃一、實爲團結精神統一意志養成現代國民最緊要最粗淺的一種常識、

第二◎　現在中國人一般之通病、與一切事業不能推進的原因、即在乎因循苟且、敷衍塞責、爲善不力、行義不勇、若欲矯此時弊、完成革命建國的大業、必須我黨政軍各界同志、本見義勇爲實事求是之精神、依力奮鬪、就是我所說革命建國要快幹實幹硬幹、方能成功、就四川而論、目前如警政之改良、道路之開闢、訴訟之速決、固皆求治最切要之急務、而尤要注重時間、寶貴時間、須知一切事業、皆由時間所生、如浪費時間、或延誤時間、無異自絕生路、總之凡人能知能行、必須貫徹到底、至於如何因地制宜、因時制宜、以求效果增多、推行盡善、自亦爲政者應有之責耳、

第三◎　爲政與建設之要、在能善於組織訓練、與管理賞罰運用得當、總要以當地人民的勢力、來開闢當地的交通、發展當地的土地、增進當地的生產、須知人民之勞力、即建國之基本的力量、亦即無費的原動力、吾人但能組織而運用之、以謀經濟之繁榮、而躋國家於富强之域、且當今國困民窮之時、惟有此窮打算、先作不要錢的建設事業、始有完成革命建設之可能、過去如續如潮、已依此努力而大著成效、四川夙稱天府之國、果能急起直追、其成功必爲宏遠、但川民困頓已久、民力疲憊、故組織運用、旣須得當、而培養民氣、保育民力、愛惜民命、尤爲黨政軍負責者之惟一要務、今川民鵠立形消、憔容滿目、彌望皆然、此誠國家民族之深痛、與黨政軍各界同志之恥辱、今而後如何培養民氣、保育民力、愛惜民命、以及組織民衆與運用民衆勢力、實爲吾人最大之職責、與革命建設惟一之大業、

以上◎　數點、皆本席最近觀感所及、玆特竭誠貢獻、願我黨政軍各界同志在劉主席領導之下、依照本席今日所提示之原則、共同一致切實做到、如此、則新四川建設之完成、可立而待、國家民族復興之基礎亦於是乎奠矣、

ZEISS PUNKTAL

茂昌眼鏡公司

蘇浙皖閩滬特約總經理

德國蔡司鏡片

春季大減價 大贈品 減價期內格外便宜

總店 南京路 支店 老北門

中法大藥房

春季大廉價 大贈品卅天

補身藥品衛生用具一律削碼 購貨滿洋一元即有實用贈品 本埠各區分店一律同時擧行

三月五日起

上海第一發明

鴻錩 銻羅咪電鍍廠

科學發明銻羅咪 電鍍各種汽車用具 一經鍍過光耀奪目 永不退色

銻羅咪電鍍家用銅鐵物件陳設美觀經久耐用價廉物美鍍價公道

獨步全球

發行所 上海愛多亞路一三三零號

廠址 上海愛多亞路佑福里第一二二號

電話三一七二四號

本廠創立念餘年、對於電鍍銻羅咪、聘有專門藝術技師、悉心研究、務求精益求精、盡善盡美、承鍍各種汽車自由車包車及一切摩登化立體化之傢具、並各種招牌、一切五金雜器等、無不堅固美麗、適合實用、早爲各界採用讚許、玆因市面不景氣、及酬答各界主顧起見、特於三月十日起 汽車照原價減低二成、水箱殼子每套自四元至七元、保險槓每副自五元至七元、其他物件亦格外便宜、如若不信、請來一試、歡迎參觀 鴻錩廠啓

中央與國府合併擧行 總理逝世紀念會

◎南京十二日中央社電、中央與國府十二日晨八時在中央黨部禮堂合併擧行總理逝世十週年紀念會、黨部內外均佈置黨化標語、至爲莊嚴、到中委、國府主席、國委、各院部會長官、各機關代表與黨部政府職員、共約七百餘人、八時正開會、全體肅立、由常委汪兆銘主席、領導行禮如儀、並代表中執監會全體獻花圈後、即席報告、（原詞見下）詞畢、禮成、全體中委即齊赴陵墓、謁陵禮九時正開始、全體肅立祭堂內、由孫科主祭、行禮、獻花圈後、靜默三分鐘、旋魚貫至陵寢內瞻謁、禮成而散、各中委多往中山文教館參加週年紀念會、

汪委員報告詞

汪委員十二日晨在中央黨部擧行總理逝世十週年紀念會報告詞原文如次、十年前的今日、總理臨終時候、還是不斷的呼着「和平」「奮鬪」「救中國」、這種遺訓、歷歷猶在一般同志的耳中、十年後的今日、遇着這樣空前的國難、我們深切要挽救這樣空前的國難、除了我們自己努力、以發展民力、充實國力、決沒有第二條路徑、我們於焦頭爛額之中、勉强尋求暫時安定的環境、俾我們得以從事於必要的工作、今後的功罪、全視我們自己努力如何、如其利用安定以苟且偷安、乃便是總理的不肖子弟、中國的罪人、如其利用安定以積極準備救亡圖存的工作、則挽回國難、庶幾還有希望、救亡圖存的工作、治標莫急於剿除共匪、治本莫急於生產建設、這是數年來一般同志切實進行的、去年冬天、在江西的殘餘共匪、企圖由湖南貴州竄入四川之南、以與川北共匪互相呼應、企圖利用四川的地大物博、作爲根據、其企圖所謂「打通國際路線」、最近因剿匪將士努力的結果、竄至川南之共匪、已經擊散、有化整爲零之趨勢、在川北的共匪、也立足不住、又要竄于陝西、現在固然不能說共匪已經肅清、但是其以四川作根據地的企圖、總不能不說是失敗了、如果剿匪將士及人民繼續努力、則肅清之期當不在遠、至於生產建設、因經濟困難、財政拮据、種種關係、雖然進行了一些、而距離原有計劃之目的尚遠、這是深可抱歉、至於此時又碰着白銀問題、以致銀根奇緊、工商業界大受影響、眞有「屋漏更遭連夜雨」「逆風又遇打頭風」之感、當此危時、惟有全國一致同心努力、以謀渡過此難關、近來有國際經濟援助的聲浪、我們根據總理實業計劃、以及根據國際平等互助之原則、對此聲浪、當然樂聞、但於根本上仍有賴於我們自己努力、以上因紀念總理而略述近日國內狀況、我們念導師之已逝、痛來日之大難、惟有本着「和平」「奮鬪」「救中國」的遺言、盡心盡力的做去、汪委員報告畢後、又於日本朝野人士今在東京擧行紀念祭、熱誠紀念、深爲感謝、並謂此事可增進中日兩國之友誼、以使兩國人士對於中日關係之改善更加明瞭、

滬銀錢業分別集議 信用放款辦法

本埠訊、滬市地方協會特種委員會、決定實施救濟工商業方案後、擬由政府暨銀錢兩業、各認二百五十萬元、總共五百萬元、爲辦理工商業信用小借款、另組織銀團主辦之、俟有關各團體通過後、即呈請財政部長孔祥熙採擇、將來實施後、對於聲請借款利息、決特別減低、目的純爲救濟市面、以冀復興、

銀錢兩業分別集議

銀錢兩業同業公會、接地方協會函請辦理工商業信用小借款後、錢業同業公會已於前晚開執行委員會、提出討論、以事關重大、議決提交會員代表大會公決、日內即由公會召集、銀行業同業公會、已定明日午後開執行委員會議、提出討論、

各業盼望早日實施

新聲社記者昨晨向重要各業方面探悉、救濟市面方案決定後、地方協會對於方案內之信用小借款五百萬元、由政府銀錢兩業、分別認定、俟各關係團體通過後、即呈請孔部長採擇施行、現工商業因凋敝異常、維持困難、故均盼望是項信用小借款、早日實施、以解商困、至於方案內之貨物抵押放款、亦望政府銀錢業等盡量採納實施云云、

辦法待銀團決定之

信用小借款、銀錢兩業、認二百五十萬元、係由銀行公會會員銀行及錢業公會會員錢莊共同各分認一百二十五萬元、辦法凡在上海區域內之工商業屬華人資本經營之商店或工廠、均得請求借款、採用連環担保方法、惟尙須俟銀團成立後、再行商議決定之、

孔部長留滬待續商

行政院副院長兼財政部長孔祥熙、此次來滬、處理救濟市面問題、曾已一度召集政商各界會商救濟辦法、玆悉孔氏以關於救濟市面事、尙待與各界續商、展期至昨晚、始乘車晉京云、

中央等行盡量放款

又訊、中央・中國・交通等三銀行、於去歲大結束時、爲維持金融起見、特聯合擧辦拆放現款七百餘萬元、均以公債庫券及道契等抵押担保、該項借款除有一部分歸還外、請求轉期續借者、計有五百餘萬元、新新社記者昨由中央銀行方面探悉、中央等三銀行、爲維持市面金融計、對於該項拆放、現仍繼續進行、如新戶有相當担保、均可向該行請求拆放云、

陳公博談救濟辦法

南京十二日電、陳公博談、滬各界迭請救濟市面、關於放款及經濟方面、現均由財政部長孔祥熙籌劃辦法中、實業部前致力於研究治本辦法、關於中國工商業之衰落原因甚多、決非短時間所能解決、故實業部方面、已決定先將外貨輸入及國貨外銷之品名數量、加以確實詳細調查、並研究外貨輸入需要原因、及國貨外銷應行改良之點、逐一分晰、次第將國產物品困難爲之解除、則出口可增、而入超必減、實業部並將從工商繁盛區域對於普通工商業、悉力規劃救濟、以爲根本之圖、至外傳實業部對救濟工商業、主張實行統制說、並非確訶、中國幼稚工商業尙談不到云云、

中央銀行擬撥資 獨立組織中央信托局

◎南京十二日電、財政部前令中央銀行、增設中央信托局、現該行爲事實便利計、擬撥資本獨立組織、聞財政部將准其所請、

蔣作賓定下月回國 丁紹伋到滬後即入京報告

新聲社云、我國駐日公使蔣作賓、爲中日外交等問題、將回國報告、已准定於下月初離日、昨晨據外交界人稱、駐日公使館參贊丁紹伋氏之回、係常來常往、丁氏於今年一月間、亦曾一度回國、代表蔣公使轉達外交公務等、此次則仍爲上項任務而來、前日到滬後、即入京、預定到京報告後、或須北上赴平返里一行、然後即回日、傳代理蔣公使處理館務等、蓋蔣氏已決定於四月十日以前、離日回國云、

王寵惠過檀香山 談中日親善可實現 但永不願以認僞爲條件

◎檀香山十一日國民社電、海牙世界法庭法官王寵惠博士、取道美國前往歐洲、今日經過此間、宣稱、中日復交在最近之將來定能實現、中國雖切望日本之善意、但永不願以承認「滿洲國」爲復交之部份、夏威夷華僑歡迎王博士者甚衆、王氏曾訪夏威夷總督、及赴中國領事館之招待會、

張發奎凌冰到滬

前第四軍軍長張發奎、出國環遊歐美、考察軍事政治等、瞬將三載、現偕夫人等同乘日本皇后號輪船返國、昨日下午五時許抵滬、據張氏談、將在滬稍事休息、至今後行止、尙未決定、與張氏同輪抵滬者、有我國駐古巴公使凌冰偕其夫人公子等、凌氏出使迄已五年、將入京報告後、返固始原籍小住、稍事休息云、

幅員僅三百十六平方公里之邁島 蘊積七千年古文化
英義兩種勢力相爭
義與島民一脈相通　謀保存舊文字
英使廢棄固有文化　乃提倡大衆語

（小可）

一國文化之精神、非若機械與製造之易於澈底剖解、設非本國人自行覺悟、自不能望無從體察當地文化之外國人、憑武斷之見與自私之心、起代本國之人、盡其發揚光大之能事者、歷稽史冊、前事昭然、欲取他人之土地、必先引其內部之分崩、欲滅他人之國家、必先毀其本國之文化、而其引起內部分崩之重大策謀、尤必先從對方一國之文字語言入手、但其處於對手方地位之國家人民、無論智愚程度、深淺若何、而比較有定識與遠見之上流社會與老成人、終不易受人驅使、且此輩只居少數、又若不足以供任何方面之驅使、而其志在滅人國與佔人土地之强國、高瞻遠矚、別有過人之明、惟遇無定識之青年或遠見之平民、則最喜及時利用、簡捷言之、凡强國之野心家、在其窺伺對方一國之時、總須借重於一國中多數人之勢力、是以夷滅一國文化以前之文字改革新潮、每當使大多數智識淺陋之民、儘先入彀、美其名曰通俗化與平民化、自表面言、又屬毫無破綻、若非其國其地、另有一種方法、以保持其精神之團結者、未有不因通俗化與平民化之煙幕彈、或起分裂之憂、或陷孤危之境、致其錦繡家山、一旦誤落人手、而永無發憤振拔時也、

邁島歷史

予今且擧顯而易明之近事一則爲證、以見一地文化之由强國越俎以謀、定有不可告人之黑幕與背景、予聞地中海中央、正對義大利半島、而位於斐島Sicily以南之英屬邁島Malta、乃以三百十六平公里之幅員、蘊積七千年以上之古文化、中間經過腓尼基族（至紀元前四百年爲止）迦太基族（北非洲）羅馬人逬人Vandal（千民German之一支）佔人Goths東雅馬人（西元八百七十年爲止）阿拉伯族之先後佔領、而自紀元一千零九十年始、以至一千五百三十年止、其地屬於北人Normans所組織之斐島王國、再後則歸約翰騎士團、直至一七九八年五月、法英雄拿破崙一世擧兵征埃及、道出其地、乃據爲法國領土、厥後二年、離法而改隸於英、迄今島爲英屬、忽已一百三十餘年、

文化關係

而全島之文化精神、卻仍近於義而遠於英、一因是島本與義國爲同文、近百餘年之間、智識界之敷衍達意、仍喜英文外、雙用舊有之義文、二因是島在古代、雖曾爲回敎徒所佔領、但至一千零九十年、由彼西北歐陰山半島之北人、驅除阿拉伯族而後入、而至十六世紀中葉、已不容有回敎勢力之侵入、又有爲衛敎而奮鬪之約翰騎士團、大破回兵、益徵義國式之羅馬公敎、早與斯島、牢結不解之緣、而與英人所奉新敎、自嘗格不相入之勢、此就文化勢力相比較、足使英義兩方相持不下者一也、

政治爭點

若舍文化而論政治、則彼義國外交家寢饋弗忘之事、固即爲「向地中海備岸規復非洲北部土宜司Tunis之義人勢力」、並如何從法國人手中取爲已有」之一種疑問、因義國之移民渡地中海而向非洲北部土宜司者、在前世紀之中、早已源源不絕、而土宜司之地、不啻久在義人掌握之中、此則正如南斐洲荷蘭國民抗英血戰以前屢興屢蹶之奧河Trans-vaal黃橙Orange諸國、迨土宜司於一八八一年、經法國人據爲已有、義方大憤、乃與敵視法方之德奧、結爲三角式之同盟、其後卒以義國有一部分失地、不能離奧而回復自由、宿嫌莫解、深入民心、是以義當局之政策、雖與奧爲同盟、而擧國之民心、仍不欲隨奧國、助攻諸協約國、延至一九一五年、卒因擧國民意之難違、仍棄同盟之好而自附於協約、此正以見國際惡因之造成、足貽無窮之悔恨於後世、是以今義當局摩梁利與法總揆勞惠相見、亟求先使土宜司義僑之子、不喪失其上代國籍、留爲義法間泯除裂痕之初步程階、惟其後事勢推進、究屬如何、仍不容於一時間輕易斷定、

地理形勢

而邁島則滄海一粟、論地積之大小、雖若無足重輕、而其以一隅地、獨當西南北之衝、左右英義法三强勢力、其形勢之重要、卻不亞於中古世紀左右耶回兩派勢力時之以一島而關歐亞非三路安危、故今地理政治學家、嘗以聯成水面交通之「橋基」、以喻邁島形勢、其地爲義國計、則無論其自祖國以南圖直取土宜司、或自土宜司以北達接應祖國、均不可無此一島以資聯絡、而爲英國計、則自大西洋經大將礙Gibraltar入地中海、更越耆浦Port Said以出紅海、無論循何方向而行、均不可無此一島以相策應、此英義兩種勢力之相決盪、適成十字形之正交、其有利於義者、固屬不利於法、其有利於英者、又屬不利於義、此就政治地位相比較、足使英義兩方相持不下者又一也、

義方所恃

年來英義兩派之不相容、固各有其抵禦對方之妙手良法、自義國言、則與島民文字、歷來本可相通、而又因有羅馬公敎徒之久握政權、與夫各派政黨首領之盡爲敎士、以言文化精神、固已合爲一體、其所恃者爲「敎」、尤屬無待諱言、

英方妙法

而英則政治手腕、早已加人一等、而其施諸世界各地之文化政策、又屬無堅弗摧、無往弗利、故其對於邁島之民、亦擬迎合其大多數人民心理、而並利用多數愚民慣操一種有異於義國文之斐島土音、（一作永久之邁島地）、使成永與外界文化相隔絕之大衆語、美其名曰「邁島語」、俾其在一方面對本島可□文字不同、而造成兩種階級、自相分裂、並可使一島之團結之精神、則如法國某外交前輩筆記所述英國對待印度方策、特先優遇其上下等兩種階級之人、而蔑視其承上啓下之中間階級者、雖曰異典同工、終有不能專美於前之慨矣、而又方面、則對其同文之義國、所起變化、自更駭人聽聞、若其新文化之運動、成續果佳、直可以使全島之民、再隔數十年以降之世世子孫、不能更讀義文之書、不能略懷本島以往七千餘年古文化之光明史、甚至錮智塞聰、而因新式文字涵義之不完全、不能用爲治學識事之工具、即如美洲尹家Inca古國之紅人、返乎太古榛柸之域、而尤甚者、則在此後、無論處何困境、已坐閉於島之中、而不能與一脈相通之義大利强國略訴悲苦、則于彼時、即使幸未滅種、而其所可行之無上上策、亦祇有略習英文、因在彼時習英文、已遠勝於工具不完備之大衆語、此固英人勇於愛國、善於闡揚國光者無上之妙法、足令挾新文化牌招而盲從外人之輩、愧汗無地者也、

兩島相同

利用大衆勢力之理想、誠哉其新、惜尙不能施諸邁島而無阻、而其占有政治地位之兩大黨、一爲親英之憲政派、最近議會選擧、僅得十席、一爲聯義之國家主義派、（亦作國民派）最近議會選擧、乃竟占有二十一席、遂令努力之邁島總督斯利崙勳爵、卒被英廷召回、此則邁島一隅宗敎社會協助國家主義以保全島團結精神最近之成績、其事乃與愛爾蘭自治邦之一切情狀、覺不約而同也、此兩島者、賴固有之宗敎勢力以致全部人民之團結、其事本乎「歷史精神」、與新興諸邦、藉「黨治」而促成內部之團結者、固若相反、而其用卻甚相同、

足資借鑑

而其最足耐人尋味者、地中海心一小島之政治、一經反復推闡、不僅成爲歐非亞三洲英義法三國間外交之談資、且足以爲大小諸國之借鑑、甚至地中海心一小島之破廟殘基、一經義總揆摩梁利特派考古家務古敎授Prof. Ugolini前往測勘、不僅發見世界最古文化之託迹於此島、且從島上、發見三千年前石像、而斷其爲古希臘神話所傳浮海而至之悅女Venus（一作愛神）、並謂石像之面長圓、鼻銳頰滿而頤豐、眼則左右齊成一線、逆料彼時之「標準美人」、乃爲豐盈健碩之身、似屬環肥而非燕瘦矣、因念我國前人七絕詩、有曾蒼山詠貴妃遺韈隱約寫照、曾詩寓意之首、頗堪爲多事之邁島與寄慨之切、又決非任何語體之句、所能有其中之巧妙者、此眞中華文明古國思想界特有之精神、奈何崇拜西洋之本國人、竟不知寶愛之而玩賞之乎、詩曰「萬騎西行駐馬嵬、凌波曾此墜塵埃、誰知一掬香羅小、踏轉開元宇宙來」、

蔣鼎文飛閩

閩省綏靖主任蔣鼎文、一月下旬離閩來滬、先後赴贛晉謁蔣委員長及京滬諸要人有所商洽、迄將兩月、玆於昨晨乘坐中國航空公司之滬粵機返閩、當日午刻安抵福州、

× × × ×

男女結婚禮服出租 亨利洋服公司

全新 男 女 結婚禮服出租 天福洋服公司 老靶子路西三六三號洋房六路電車直達門口 電話四三四三八 詳章備索

保證 痔瘡斷根 痔科專家朱蓀祚醫士秘製之（化痔神丸）及（痔瘡斷根散）專治男女老幼內外惡痔無論新久痛癢腫脹臟血生管成漏脫肛腸紅便濇俞囊鼠等一經服用無不立見奇效一服斷根永不復發是藥本所首創發行已念七載經政府化驗給獎非拙劣之藥可比惟假冒甚多請注意●每盒各售十元一角●郵料加倍●函購寄費加一 上海英租界貴州路（新光戲院西）寧波路口

敬送 遺洩 神效自療法 龍虎丸秘方

鳴謝 本清大法師